



# สารสนเทศทางวิชาการ ปีการศึกษา 2564

สำนักงานเขตพื้นที่การศึกษามัธยมศึกษาปทุมธานี เขต 1



งานข้อมูลสารสนเทศ  
กลุ่มนโยบายและแผน  
เอกสาร ส.พ.บ.บ.บ.บ. เขต 1 เล่มที่ 5/2564

## คำนำ

การกำหนดนโยบายการศึกษาการวางแผนการศึกษาและการดำเนินงานติดตามประเมินผล การจัดการศึกษาตามแนวทางของการปฏิรูปการศึกษาของหน่วยงาน และสถานศึกษาต่างๆ นั้น ข้อมูลสารสนเทศนับเป็นปัจจัยสำคัญยิ่ง เพราะจะเป็นข้อมูลประกอบการตัดสินใจในการพัฒนาการศึกษาให้มี คุณภาพและมีประสิทธิภาพ สำนักงานเขตพื้นที่การศึกษาประถมศึกษานนทบุรี เขต 1 โดยกลุ่มงาน ข้อมูลสารสนเทศ กลุ่มนโยบายและแผน ได้ทำการรวบรวมข้อมูลสารสนเทศจากหน่วยงาน และสถาน ศึกษาที่อยู่ในเขตพื้นที่การศึกษาประถมศึกษานนทบุรี เขต 1 ซึ่งประกอบด้วยข้อมูลสภาพของสำนักงาน เขตพื้นที่การศึกษาประถมศึกษานนทบุรี เขต 1 ข้อมูลเกี่ยวกับสถานศึกษา ข้อมูลเกี่ยวกับนักเรียนและ บุคลากรในสถานศึกษา เพื่อจัดทำเป็นเอกสารข้อมูลสารสนเทศเขตพื้นที่การศึกษาประถมศึกษานนทบุรี เขต 1 ประจำปีการศึกษา 2564 ขึ้น โดยมีวัตถุประสงค์เพื่อใช้เป็นข้อมูลสนับสนุนการกำหนดนโยบาย การวางแผนพัฒนาการศึกษา การติดตามประเมินผล รายงานผลการจัดการศึกษาในเขตพื้นที่การศึกษา ประถมศึกษานนทบุรี เขต 1

ในโอกาสนี้ สำนักงานเขตพื้นที่การศึกษาประถมศึกษานนทบุรีเขต 1 ขอขอบคุณหน่วยงาน และสถานศึกษาที่เกี่ยวข้อง ที่ได้ให้ความร่วมมือเป็นอย่างดี ในการให้ข้อมูลในส่วนที่แต่ละหน่วยงาน เกี่ยวข้องทำให้สามารถรวบรวมข้อมูลมาจัดทำเป็นเอกสารข้อมูลสารสนเทศจนเสร็จสมบูรณ์ ดังที่ปรากฏ อยู่นี้ หวังเป็นอย่างยิ่งว่าเอกสารฉบับนี้ จะมีส่วนช่วยสนับสนุนการบริหารจัดการของหน่วยงานและ สถานศึกษาที่เกี่ยวข้องให้บรรลุตามเป้าหมายของการพัฒนาการศึกษาต่อไป

งานข้อมูลสารสนเทศ

กลุ่มนโยบายและแผน

สำนักงานเขตพื้นที่การศึกษาประถมศึกษานนทบุรี เขต 1

# สารบัญ

หน้า

## คำนำ

### ตอนที่ 1 ข้อมูลจังหวัดนนทบุรี

ประวัติความเป็นมาของจังหวัดนนทบุรี	1
จังหวัดนนทบุรีในปัจจุบัน	1

### ตอนที่ 2 ข้อมูลสำนักงานเขตพื้นที่การศึกษาประถมศึกษา นนทบุรี เขต 1

ประวัติสำนักงานเขตพื้นที่การศึกษาประถมศึกษา นนทบุรี เขต 1	11
โครงสร้างการบริหารสำนักงานเขตพื้นที่การศึกษาประถมศึกษา นนทบุรี เขต 1	16
ผู้บริหารสำนักงานเขตพื้นที่การศึกษาประถมศึกษา นนทบุรี เขต 1	17
ผู้อำนวยการกลุ่มสำนักงานเขตพื้นที่การศึกษาประถมศึกษา นนทบุรี เขต 1	18
การขับเคลื่อนนโยบาย	20

### ตอนที่ 3 ข้อมูลโรงเรียน

โรงเรียนในโครงการพิเศษ	25
ผลสัมฤทธิ์ทางการศึกษา (ผลการทดสอบ O-NET ปีการศึกษา 2563)	58
ผลการประเมินคุณภาพผู้เรียน (National Test : NT) ปีการศึกษา 2563	67
ผลการประเมินคุณภาพผู้เรียน (National Test : NT) เปรียบเทียบคะแนนย้อนหลัง 3 ปี	70
พัฒนาการคุณภาพผู้เรียน (National Test : NT)	71

### ตอนที่ 4 ข้อมูลบุคลากร

จำนวนข้าราชการและบุคลากร ที่ปฏิบัติงานจริงในสำนักงานเขตพื้นที่การศึกษา นนทบุรี เขต 1	72
จำนวนข้าราชการครูและครูอัตราจ้าง ของโรงเรียนในสังกัด	73

## ภาคผนวก

คำสั่ง

คณะผู้จัดทำ

## สารบัญตาราง

ตารางที่	หน้า
<b>ตอนที่ 1 ข้อมูลจังหวัดนนทบุรี</b>	
1 จำนวนประชากรตามทะเบียนราษฎรของจังหวัดนนทบุรี	5
2 จำนวนประชากรวัยเรียนของจังหวัดนนทบุรี (อายุ 3-22 ปี)	6
3 จำนวนประชากรจังหวัดนนทบุรี จำแนกรายอำเภอ ปี พ.ศ.2559- 2563	7
4 จำนวนประชากรวัยเรียน (อายุ3-22 ปี) จังหวัดนนทบุรี จำแนกรายอำเภอ ปี พ.ศ.2559-2563	7
5 ข้อมูลประชากรวัยเรียนแยกเพศ อายุ รายอำเภอ ณ 31 ธันวาคม 2563	8
6 จำนวนนักเรียน ห้องเรียน ครู และบุคลากรทางการศึกษาสายผู้สอน โรงเรียนในสังกัดรัฐบาล สปป.นนทบุรี เขต 1 และเขต 2 จำแนกรายอำเภอและระดับชั้น ปีการศึกษา 2564	10
<b>ตอนที่ 2 ข้อมูลสำนักงานเขตพื้นที่การศึกษาประถมศึกษานนทบุรี เขต 1</b>	
7 เปรียบเทียบประชากรวัยเรียนกับนักเรียนของโรงเรียนในสังกัด จำแนกรายกลุ่มอายุ ปีการศึกษา 2562-2564	21
8 จำนวนโรงเรียน ห้องเรียน ครู และนักเรียนจำแนกรายอำเภอ ปีการศึกษา 2564	21
<b>ตอนที่ 3 ข้อมูลโรงเรียน ปีการศึกษา 2564</b>	
9 รหัสสถานศึกษา	22
10 ข้อมูลโรงเรียน นักเรียน ห้องเรียนและครู ที่เปิดสอนตามระดับชั้น	23
11 ข้อมูลจำนวนโรงเรียน นักเรียนจำแนกตามระดับชั้นที่เปิดสอน	24
12 ข้อมูลโรงเรียน จำแนกตามขนาดแบบ 7 ขนาด	24
13 ข้อมูลโรงเรียน จำแนกตามขนาดแบบ 4 ขนาด	24
14 ข้อมูลพื้นฐานโรงเรียนในสังกัด	33
15 ข้อมูลโรงเรียน และจำนวนนักเรียน จำแนกตามขนาดแบบ 4 ขนาด	34
16 ข้อมูลโรงเรียน และจำนวนนักเรียน จำแนกตามขนาดแบบ 7 ขนาด	35
17 จำนวนโรงเรียนจำแนกตามขนาดโรงเรียน 7 ขนาด ปีการศึกษา 2560-2564	36
18 ข้อมูลจำนวนนักเรียน ห้องเรียน ครู โรงเรียนขยายโอกาส	36
19 ข้อมูลจำนวนนักเรียน ห้องเรียน ครู โรงเรียนขนาดเล็ก	36
20 ระบบเครือข่าย Internet โรงเรียนในสังกัด	37
21 ข้อมูลคอมพิวเตอร์ และอัตราส่วนคอมพิวเตอร์ต่อนักเรียน	38
22 ข้อมูลนักเรียนและห้องเรียน จำแนกตามชั้นเรียนและเพศ รายโรงเรียนและรายอำเภอ	39
23 เปรียบเทียบจำนวนนักเรียน ปีการศึกษา 2562 - 2564	45
24 เปรียบเทียบจำนวนนักเรียน จำแนกตามระดับชั้น ปีการศึกษา 2563 - 2564	46
25 จำนวนนักเรียนรายชั้น เพศ ห้องเรียน และอัตรานักเรียนต่อห้องเรียน ปีการศึกษา 2564	47

ตารางที่	สารบัญตาราง (ต่อ)	หน้า
26	จำนวนนักเรียนติด G ด้อยโอกาส และเด็กพิการ ปีการศึกษา 2564	48
27	จำนวนนักเรียนติด G ปีการศึกษา 2561- 2563	49
28	จำนวนนักเรียนพิการ จำแนกตามประเภท ปีการศึกษา 2564	50
29	จำนวนนักเรียนด้อยโอกาส จำแนกตามประเภท ปีการศึกษา 2564	51
30	จำนวนนักเรียนจบการศึกษา ป.6, ม.3 และ ม.6 ปีการศึกษา 2563	52
31	จำนวนนักเรียนที่จบการศึกษาชั้น อ.3 ภายในเวลาที่หลักสูตรกำหนด ปีการศึกษา 2563	53
32	จำนวนนักเรียนที่จบการศึกษาชั้น ป.3 ภายในเวลาที่หลักสูตรกำหนด ปีการศึกษา 2563	54
33	จำนวนนักเรียนจบ ป.6 ปีการศึกษา 2563 ศึกษาต่อชั้น ม.1 ปีการศึกษา 2564	55
34	จำนวนนักเรียน ที่จบการศึกษาชั้น ป.6 ภายในเวลาที่หลักสูตรกำหนด ปีการศึกษา 2563	56
35	จำนวนนักเรียนที่จบชั้น ม.3 ปีการศึกษา 2563 เข้าศึกษาต่อ ปีการศึกษา 2564	57
36	จำนวนนักเรียน ที่จบการศึกษาชั้น ม.3 ภายในเวลาที่หลักสูตรกำหนด ปีการศึกษา 2563	57
37	จำนวนนักเรียนจบ ม.6 ปีการศึกษา 2563 ศึกษาต่อในชั้นที่สูงขึ้น ปีการศึกษา 2564	57
<b>ตอนที่ 4 ข้อมูลบุคลากร</b>		
38	จำนวนบุคลากรที่ปฏิบัติงานจริงในสำนักงานเขตพื้นที่การศึกษาประถมศึกษาหนองบัวรี เขต 1	72
39	เปรียบเทียบจำนวนข้าราชการครู และบุคลากรทางการศึกษา ปีการศึกษา 2560-2564	72
40	จำนวนข้าราชการครู และพนักงานราชการ จำแนกเพศ วุฒิการศึกษา และระดับชั้นที่สอน	73
41	จำนวนครูอัตราจ้าง จำแนกเพศ ประเภทสัญญาจ้าง วุฒิการศึกษา และระดับชั้นที่สอน	75



## ประวัติความเป็นมาของเมืองนนทบุรี

นนทบุรี ก่อตั้งมากกว่า 400 ปี เดิมเป็นหมู่บ้านที่มีผู้คนอาศัยอยู่หนาแน่น รู้จักกันในชื่อ “บ้านตลาดขวัญ” ซึ่งเป็นดินแดนที่มีความอุดมสมบูรณ์ เนื่องจากอยู่ริมฝั่งแม่น้ำเจ้าพระยา และเป็นสวนผลไม้ที่ขึ้นชื่อของกรุงศรีอยุธยา พ.ศ.2092 สมเด็จพระมหาจักรพรรดิแห่งกรุงศรีอยุธยา ยกบ้านตลาดขวัญขึ้นเป็นเมืองนนทบุรี โดยตัวเมืองนนทบุรีแต่เดิมนั้นตั้งอยู่ที่ตำบลบางกระสอในปัจจุบัน โดยมีวัดหัวเมือง (ปัจจุบันเป็นวัดร้างที่ทางราชการได้ใช้เป็นสถานที่ตั้งโรงพยาบาลพระนั่งเกล้า) เป็นเขตเหนือ และมีวัดท้ายเมือง เป็นเขตใต้

พ.ศ.2179 พระเจ้าปราสาททอง ทรงโปรดเกล้าฯ ให้ชุดคลองลัดตอนใต้วัดท้ายเมืองไปทะลุออกหน้าวัดเขมา ทั้งนี้ เพราะเดิมทีนั้นแม่น้ำเจ้าพระยาไหลวกวนโดยเข้าแม่น้ำอ้อมไหลมาทางบางใหญ่แล้ววกเข้าคลองบางกรวยข้างซอยวัดชลอมาออกหน้าวัดเขมา ดังนั้นเมื่อชุดคลองลัดแล้วกระแสน้ำจึงเปลี่ยนทางเดินไหลเข้าคลองลัดที่ชุดใหม่ นานเข้าก็กลายเป็นแม่น้ำเจ้าพระยาใหม่ในปัจจุบัน ส่วนแม่น้ำเจ้าพระยาเดิมก็ตื้นเขินกลายเป็นคลองไปในที่สุด และเมื่อคราวสมเด็จพระนารายณ์มหาราชขึ้นครองราชย์ พ.ศ.2208 พระองค์ทรงเห็นว่า เมื่อแม่น้ำเจ้าพระยาเปลี่ยนทางเดินทำให้ข้าศึกเข้าประชิดพระนครได้ง่ายขึ้นจึงโปรดเกล้าฯ ให้สร้างป้อมปราการตรงปากแม่น้ำอ้อม และให้ย้ายเมืองนนทบุรีมาอยู่ปากแม่น้ำอ้อมในคราวเดียวกันเมืองนนทบุรีจึงตั้งอยู่บริเวณปากแม่น้ำอ้อมตั้งแต่นั้นมา จนกระทั่งถึงยุคสมัยของกรุงรัตนโกสินทร์ ในรัชสมัยของพระบาทสมเด็จพระนั่งเกล้าเจ้าอยู่หัว ได้ทรงโปรดฯ ให้รื้อป้อมและเมืองบางส่วนเพื่อนำอิฐ (เงิน) ไปสร้างวัดเฉลิมพระเกียรติ และบางส่วนก็ถูกกระแสน้ำพัดเซาะพังทลายลงน้ำไป ปัจจุบันจึงเหลือแต่ศาลหลักเมืองเท่านั้น นนทบุรีได้รับการประกาศจัดตั้งเป็นจังหวัด เมื่อวันที่ 9 พฤษภาคม พ.ศ. 2489

### จังหวัดนนทบุรีในปัจจุบัน

จังหวัดนนทบุรี ตั้งอยู่ในภาคกลาง บนฝั่งแม่น้ำเจ้าพระยา เป็นจังหวัด 1 ใน 5 ของจังหวัดปริมณฑล คือ นนทบุรี สมุทรปราการ นครปฐม สมุทรสาคร และปทุมธานี มีเนื้อที่ประมาณ 622 ตารางกิโลเมตร (เมื่อเปรียบเทียบกับพื้นที่ของจังหวัดในภาคกลางทั้งหมด จังหวัดนนทบุรีมีขนาดเล็กเป็นที่ 2 รองจากจังหวัดสมุทรสงคราม) โดยแม่น้ำเจ้าพระยาได้ตัดแบ่งพื้นที่ของจังหวัดออกเป็น 2 ส่วน คือ ฝั่งตะวันตก และฝั่งตะวันออก จังหวัดนนทบุรีอยู่ห่างจากกรุงเทพฯ 20 กิโลเมตร ประกอบด้วย อำเภอทั้งหมด 6 อำเภอ ได้แก่ อำเภอเมืองนนทบุรี อำเภopakเกร็ด อำเภอบางบัวทอง อำเภอบางใหญ่ อำเภอบางกรวยและอำเภอไทรน้อย พื้นที่ส่วนใหญ่เป็นที่ราบลุ่ม แต่เดิมประชาชนส่วนใหญ่มีอาชีพทำสวนผลไม้ และทำไร่ ทำนา ปัจจุบัน พื้นที่ของจังหวัดซึ่งเคยเป็นสวนผลไม้และมีอาณาเขตติดต่อกับกรุงเทพฯ เริ่มมีการเปลี่ยนแปลงเป็นที่อยู่อาศัยของประชาชนที่อพยพมาจากทุกภาคของประเทศ นอกจากนี้ พื้นที่บางส่วนของจังหวัดในบางอำเภอ ยังเป็นที่รองรับการขยายตัวในด้านอุตสาหกรรม มีการจัดสรรที่ดิน และก่อสร้างโรงงานอุตสาหกรรม เป็นจำนวนมาก อาจกล่าวได้ว่าพื้นที่ฝั่งตะวันออกของจังหวัดซึ่งเป็นพื้นที่มีอาณาเขตติดต่อกับกรุงเทพฯ เป็นส่วนหนึ่งของกรุงเทพมหานครด้วย



## ตราประจำจังหวัด

รูปหม้อลายวิจิตร หมายถึงชาวจังหวัดนนทบุรีมีอาชีพทำเครื่องปั้นดินเผา ซึ่งยึดถือเป็นอาชีพ และมีชื่อเสียงมาช้านาน นิยมทำกันที่เกาะเกร็ด

**ตัวอักษรย่อ** จังหวัดนนทบุรีใช้อักษรย่อ “นบ”

**คำขวัญประจำจังหวัด** พระตำหนักสง่างาม ลือนามสวนสมเด็จ เกาะเกร็ดแหล่งดินเผา วัดเก่านามระบือ เลื่องลือทุเรียนนนท์ งามน่ายลศูนย์ราชการ

### ที่ตั้งและอาณาเขตติดต่อ

จังหวัดนนทบุรีตั้งอยู่ในเขตที่ราบลุ่มแม่น้ำเจ้าพระยาตอนล่าง ห่างจากกรุงเทพมหานครไปทาง ทิศตะวันตกเฉียงเหนือ ค่อนทางเหนือ 20 กิโลเมตร มีพื้นที่ปกครองทั้งหมด 622.303 ตารางกิโลเมตร หรือประมาณ 388,939.375 ไร่ โดยมีพิกัดภูมิศาสตร์อยู่ละติจูดที่ 13 องศา 47 ลิปดาเหนือ ถึงละติจูดที่ 14 องศา 04 ลิปดาเหนือ และลองจิจูดที่ 100 องศา 15 ลิปดาตะวันออก ถึงลองจิจูดที่ 100 องศา 34 ลิปดาตะวันออกและมีอาณาเขตจรดอำเภอและจังหวัดข้างเคียงเรียงตามเข็มนาฬิกา ดังนี้

ทิศเหนือ	ติดต่อกับ	อำเภอลาดบัวหลวง จังหวัดพระนครศรีอยุธยา อำเภอลาดหลุมแก้ว และอำเภอเมืองปทุมธานี จังหวัดปทุมธานี
ทิศตะวันออก	ติดต่อกับ	เขตดอนเมือง เขตหลักสี่ เขตจตุจักร และเขตบางซื่อ กรุงเทพมหานคร (ฝั่งพระนคร)
ทิศใต้	ติดต่อกับ	เขตบางพลัด เขตตลิ่งชัน และเขตทวีวัฒนา กรุงเทพมหานคร (ฝั่งธนบุรี)
ทิศตะวันตก	ติดต่อกับ	อำเภอฟุทธมณฑล และอำเภอบางเลน จังหวัดนครปฐม



## ลักษณะภูมิประเทศ

จังหวัดนนทบุรีตั้งอยู่บนฝั่งแม่น้ำเจ้าพระยา โดยมีแม่น้ำเจ้าพระยาแบ่งพื้นที่ของจังหวัดออกเป็น 2 ส่วน คือ ฝั่งตะวันออกและฝั่งตะวันตก พื้นที่ส่วนใหญ่เป็นที่ราบลุ่ม มีคูคลองทั้งตามธรรมชาติและที่ขุดขึ้นใหม่ เป็นจำนวนมากเชื่อมโยงติดต่อกันสามารถใช้สัญจรไปมาระหว่างหมู่บ้าน ตำบล อำเภอ ย่านชุมชนหนาแน่น โดยทั่วไปพื้นที่ส่วนที่ห่างจากแม่น้ำและลำคลองจะเป็นสวนและไร่นาซึ่งมักจะเกิดน้ำท่วมเสมอ แต่ในปัจจุบันพื้นที่ของจังหวัดในบางอำเภอซึ่งเคยเป็นสวนผลไม้ต่าง ๆ และมีเขตติดต่อกับกรุงเทพฯ เริ่มมีการเปลี่ยนแปลงเป็นที่อยู่อาศัยของประชาชนที่อพยพมาจากทุกภาคของประเทศ นอกจากนี้พื้นที่บางส่วนของบางอเภอยังเป็นที่รองรับการขยายตัวในด้านอุตสาหกรรม โดยเฉพาะพื้นที่บางส่วนของอำเภอเมืองนนทบุรี อำเภอปากเกร็ด อำเภอบางใหญ่ อำเภอบางบัวทอง ซึ่งมีการจัดสรรที่ดินและก่อสร้างโรงงานอุตสาหกรรมเพิ่มมากขึ้น โดยอาจกล่าวได้ว่าพื้นที่ ฝั่งตะวันออกซึ่งเป็นพื้นที่ติดต่อกับกรุงเทพฯ มีสภาพเหมือนกรุงเทพมหานคร

## ลักษณะภูมิอากาศ

นนทบุรีมีลักษณะภูมิอากาศเป็นแบบร้อนชื้น อยู่ภายใต้อิทธิพลของลมมรสุมตะวันตกเฉียงใต้ ประกอบด้วย ฤดูฝน ฤดูหนาว และฤดูร้อน เนื่องจากลักษณะพื้นที่เป็นที่ราบลุ่มมีความแตกต่างของระดับพื้นดินเพียงเล็กน้อย สภาพภูมิอากาศจึงมีลักษณะค่อนข้างสม่ำเสมอตลอดพื้นที่อุณหภูมิเฉลี่ยตามที่กรมอุตุนิยมวิทยารายงาน อุณหภูมิเฉลี่ยต่ำสุด 25 °C และอุณหภูมิเฉลี่ยสูงสุด 33 °C

## เขตการปกครอง

ในปี พ.ศ. 2557 จังหวัดนนทบุรีแบ่งการปกครองส่วนภูมิภาคออกเป็น 6 อำเภอ 52 ตำบล 433 หมู่บ้าน แต่หากไม่นับรวมหน่วยการปกครองในเขตเทศบาลเมืองและเทศบาลนคร ซึ่งยุบเลิกตำแหน่ง กำนันและผู้ใหญ่บ้านแล้ว จะมีทั้งหมด 34 ตำบล 328 หมู่บ้าน โดยอำเภอทั้ง 6 อำเภอของจังหวัดนนทบุรี มีรายชื่อและข้อมูลทั่วไปดังนี้

- \* อำเภอเมืองนนทบุรี (Amphoe Mueang Nonthaburi)
- \* อำเภอบางกรวย (Amphoe Bang Kruai)
- \* อำเภอบางใหญ่ (Amphoe Bang Yai)
- \* อำเภอบางบัวทอง (Amphoe Bang Bua Thong)
- \* อำเภอปากเกร็ด (Amphoe Pak Kret)
- \* อำเภอไทรน้อย (Amphoe Sai Noi)

## ข้อมูล ณ 31 ธันวาคม พ.ศ. 2563

ลำดับที่	ชื่ออำเภอ	พื้นที่ (ตร.กม.)	ห่างจาก ตัวจังหวัด (กม.)	ตำบล	หมู่บ้าน	ประชากร (คน)
1	เมืองนนทบุรี	77.018	-	10	26	365288
2	บางกรวย	57.408	16.86	9	41	144586
3	บางใหญ่	96.398	8.11	6	69	160270
4	บางบัวทอง	116.439	15.96	8	73	51441
5	ไทรน้อย	186.017	29.01	7	68	70806
6	ปากเกร็ด	89.023	7.45	12	51	250097



การปกครองส่วนท้องถิ่นพื้นที่จังหวัดนนทบุรี มี 46 แห่ง ประกอบด้วย

1.องค์การบริหารส่วนจังหวัด 1 แห่ง

2.เทศบาล 22 แห่ง

3.องค์การบริหารส่วนตำบล 23 แห่ง

เขตอำเภอ	เทศบาลนคร	เทศบาลเมือง	เทศบาลตำบล	องค์การบริหารส่วนตำบล
เมืองนนทบุรี	1.นครนนทบุรี	1.บางศรีเมือง 2.บางกร่าง 3.ไทรมา		1.บางรักน้อย 2.บางไผ่
บางใหญ่		1.บางแม่นาง	1.บางม่วง 2.บางใหญ่ 3.บ้านบางม่วง 4.เสาธงหิน 5.บางเลน	1.บ้านใหม่ 2.บางใหญ่
บางบัวทอง		1.บางบัวทอง 2.พิมลราช 3.ใหม่บางบัวทอง 4.บางคูรัด 5.บางรักพัฒนา		1.ละหาร 2.ลำโพ 3. บางรักใหญ่
ปากเกร็ด	1.นครปากเกร็ด		1.บางพลับ	1.คลองข่อย 2.เกาะเกร็ด 3.ท่าอิฐ 4.คลองพระอุดม 5.บางตะไนย์ 6.อ้อมเกร็ด
บางกรวย		1.บางกรวย	1.ปลายบาง 2.ศาลากาง 3.บางสีทอง	1.บางขุนทอง 2.มหาสวัสดิ์ 3.บางขุน
ไทรน้อย			1.ไทรน้อย	1.ไทรน้อย 2.คลองขวาง 3.ขุนศรี 4.ไทรใหญ่ 5.หนองเพรางาย 6.ราษฎร์นิยม 7.ทวีวัฒนา
รวม	2	10	10	23

จังหวัดนนทบุรีมีประชากรตามหลักฐานทะเบียนราษฎร ณ วันที่ 31 ธันวาคม 2563 ตามประกาศสำนักทะเบียนกลาง กรมการปกครอง รวมทั้งสิ้น 1,276,745 คน เป็นชาย 594,308 คน เป็นหญิง 682,437 คน จำนวนประชากรชาย คิดเป็นร้อยละ 46.55 และจำนวนประชากรหญิงคิดเป็น ร้อยละ 53.45 ของประชากรทั้งหมด

ตารางที่ 1 จำนวนประชากรตามทะเบียนราษฎรของจังหวัดนนทบุรี

จังหวัดนนทบุรี	ชาย	หญิง	รวม
	594308	682437	1276745
อำเภอเมืองนนทบุรี	26695	30820	57515
เทศบาลนครนนทบุรี	117718	133308	251026
เทศบาลเมืองบางศรีเมือง	15279	17726	33005
เทศบาลเมืองไทรมา	10950	12792	23742
<b>รวมอำเภอเมืองนนทบุรี</b>	<b>170642</b>	<b>194646</b>	<b>365288</b>
อำเภอบางกรวย	15472	18175	33647
เทศบาลเมืองบางกรวย	20473	24054	44527
เทศบาลตำบลศาลากลาง	9276	10781	20057
เทศบาลตำบลปลายบาง	21338	25017	46355
<b>รวมอำเภอบางกรวย</b>	<b>66559</b>	<b>78027</b>	<b>144586</b>
อำเภอบางใหญ่	47495	55017	102512
เทศบาลตำบลบางใหญ่	5824	6259	12083
เทศบาลตำบลบางม่วง	2994	3107	6101
เทศบาลตำบลเสาธงหิน	17988	21586	39574
<b>รวมอำเภอบางใหญ่</b>	<b>74301</b>	<b>85969</b>	<b>160270</b>
อำเภอบางบัวทอง	87017	99366	186383
เทศบาลเมืองบางบัวทอง	23663	27778	51441
เทศบาลเมืองพิมลราช	22127	25747	47874
<b>รวมอำเภอบางบัวทอง</b>	<b>132807</b>	<b>152891</b>	<b>285698</b>
อำเภอไทรน้อย	32561	35734	68295
เทศบาลตำบลไทรน้อย	1273	1238	2511
<b>รวมอำเภอไทรน้อย</b>	<b>33834</b>	<b>36972</b>	<b>70806</b>
อำเภอปากเกร็ด	23495	26245	49740
เทศบาลนครปากเกร็ด	87602	101856	189458
เทศบาลตำบลบางพลับ	5068	5831	10899
<b>รวมอำเภอปากเกร็ด</b>	<b>116165</b>	<b>133932</b>	<b>250097</b>

หมายเหตุ ประชากรอายุ 0-100 ปี

อ้างอิงข้อมูล จากเว็บไซต์ <http://stat.dopa.go.th>

ตารางที่ 2 จำนวนประชากรวัยเรียนของจังหวัดนนทบุรี (อายุ 3-22 ปี)

จังหวัดนนทบุรี	ชาย	หญิง	รวม
	133084	128488	261572
อำเภอเมืองนนทบุรี	5857	5704	11561
เทศบาลนครนนทบุรี	21739	21490	43229
เทศบาลเมืองบางศรีเมือง	3400	3337	6737
เทศบาลเมืองไทรมา	2163	2079	4242
<b>รวมอำเภอเมืองนนทบุรี</b>	<b>33159</b>	<b>32610</b>	<b>65769</b>
อำเภอบางกรวย	3356	3282	6638
เทศบาลเมืองบางกรวย	3891	3842	7733
เทศบาลตำบลศาลากลาง	2032	2067	4099
เทศบาลตำบลปลายบาง	5238	5185	10423
<b>รวมอำเภอบางกรวย</b>	<b>14517</b>	<b>14376</b>	<b>28893</b>
อำเภอบางใหญ่	11018	10777	21795
เทศบาลตำบลบางใหญ่	1400	1316	2716
เทศบาลตำบลบางม่วง	663	603	1266
เทศบาลตำบลเสาธงหิน	4469	4487	8956
<b>รวมอำเภอบางใหญ่</b>	<b>17550</b>	<b>17183</b>	<b>34733</b>
อำเภอบางบัวทอง	21374	20120	41494
เทศบาลเมืองบางบัวทอง	5343	5321	10664
เทศบาลเมืองพิมลราช	5319	5058	10377
<b>รวมอำเภอบางบัวทอง</b>	<b>32036</b>	<b>30499</b>	<b>62535</b>
อำเภอไทรน้อย	7660	7435	15095
เทศบาลตำบลไทรน้อย	328	282	610
<b>รวมอำเภอไทรน้อย</b>	<b>7988</b>	<b>7717</b>	<b>15705</b>
อำเภอปากเกร็ด	5387	5100	10487
เทศบาลนครปากเกร็ด	21244	19804	41048
เทศบาลตำบลบางพลับ	1203	1199	2402
<b>รวมอำเภอปากเกร็ด</b>	<b>27834</b>	<b>26103</b>	<b>53937</b>

หมายเหตุ ประชากรอายุ 3-22 ปี

อ้างอิงข้อมูล จากเว็บไซต์ <http://stat.dopa.go.th>

ตารางที่ 3 จำนวนประชากรจังหวัดนนทบุรี จำแนกรายอำเภอ ปีพ.ศ. 2559 - 2563

ปี พ.ศ.	สพป.นนทบุรี เขต 1			สพป.นนทบุรี เขต 2					รวมทั้งหมด
	เมือง	บางกรวย	รวม	ปากเกร็ด	บางบัวทอง	บางใหญ่	ไทรน้อย	รวม	
2559	363112	129439	492551	243893	268521	143094	63865	719373	1211924
2560	364543	132881	497424	246212	273232	147351	65516	732311	1229735
2561	365710	136668	502378	247384	277162	152086	67285	743917	1246295
2562	367189	141149	508338	249415	281766	156861	69007	757049	1265387
2563	365288	144586	509874	250097	285698	160270	70806	766871	1276745



ตารางที่ 4 จำนวนประชากรวัยเรียน (อายุ 3 - 22 ปี) จังหวัดนนทบุรี จำแนกรายอำเภอ ปีพ.ศ. 2559 - 2563

ปี พ.ศ.	สพป.นนทบุรี เขต 1			สพป.นนทบุรี เขต 2					รวมทั้งหมด
	เมือง	บางกรวย	รวม	ปากเกร็ด	บางบัวทอง	บางใหญ่	ไทรน้อย	รวม	
2559	74115	28196	102311	57596	64986	33649	15441	171672	273983
2560	72252	28392	100644	56955	85722	35019	15511	193207	293851
2561	70143	28567	98710	55887	63897	34442	15537	169763	268473
2562	67836	28805	96641	54880	63261	34570	15638	168349	264990
2563	65769	28893	94662	53937	62535	34733	15705	166910	261572

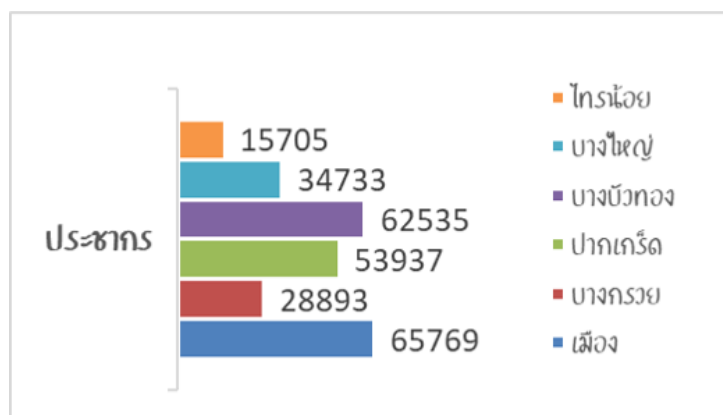

ตารางที่ 5 ข้อมูลประชากรวัยเรียนแยกเพศ อายุ รายอำเภอ ณ 31 ธันวาคม 2563

อายุ	เพศ	อำเภอเมือง				อำเภอบางกรวย				รวม
		อำเภอเมือง นนทบุรี	เทศบาลนคร นนทบุรี	ทม. บางศรีเมือง	ทม. ไทรม้า	อำเภอบางกรวย	ทม. บางกรวย	ทต. ศาลากลาง	ทต. ปลายบาง	
3 ปี	ชาย	255	871	168	100	160	153	125	236	2068
	หญิง	261	834	135	88	132	185	138	214	1987
	รวม	516	1705	303	188	292	338	263	450	4055
4 ปี	ชาย	265	850	162	116	141	197	127	228	2086
	หญิง	246	849	134	98	132	176	107	250	1992
	รวม	511	1699	296	214	273	373	234	478	4078
5 ปี	ชาย	247	917	148	117	155	163	126	229	2102
	หญิง	259	918	154	108	149	169	133	226	2116
	รวม	506	1835	302	225	304	332	259	455	4218
6 ปี	ชาย	275	964	163	103	158	198	119	231	2211
	หญิง	268	925	134	101	161	188	102	258	2137
	รวม	543	1889	297	204	319	386	221	489	4348
7 ปี	ชาย	293	1014	188	111	166	191	107	256	2326
	หญิง	274	931	163	101	146	186	127	224	2152
	รวม	567	1945	351	212	312	377	234	480	4478
8 ปี	ชาย	305	1112	172	110	180	209	129	299	2516
	หญิง	314	985	188	92	198	169	139	290	2375
	รวม	619	2097	360	202	378	378	268	589	4891
9 ปี	ชาย	311	1021	153	97	185	192	104	280	2343
	หญิง	293	1005	174	109	169	185	90	260	2285
	รวม	604	2026	327	206	354	377	194	540	4628
10 ปี	ชาย	293	997	142	102	160	177	117	284	2272
	หญิง	285	982	163	87	171	161	92	235	2176
	รวม	578	1979	305	189	331	338	209	519	4448
11 ปี	ชาย	318	1059	188	102	158	185	102	262	2374
	หญิง	293	987	167	91	160	187	106	261	2252
	รวม	611	2046	355	193	318	372	208	523	4626



ตารางที่ 5 (ต่อ) ข้อมูลประชากรวัยเรียนแยกเพศ อายุ รายอำเภอ ณ 31 ธันวาคม 2563

อายุ	เพศ	อำเภอเมือง				อำเภอบางกรวย				รวม
		อำเภอเมือง นนทบุรี	เทศบาลนคร นนทบุรี	ทม. บางศรีเมือง	ทม. ไทรม้า	อำเภอ บางกรวย	ทม. บางกรวย	ทต. ศาลากลาง	ทต. ปลายบาง	
12 ปี	ชาย	297	1001	166	104	176	185	96	272	2297
	หญิง	299	974	179	102	197	166	105	276	2298
	รวม	596	1975	345	206	373	351	201	548	4595
13 ปี	ชาย	338	1172	185	93	182	220	109	323	2622
	หญิง	283	1064	164	94	162	172	98	298	2335
	รวม	621	2236	349	187	344	392	207	621	4957
14 ปี	ชาย	349	1104	194	85	165	186	106	303	2492
	หญิง	309	1108	175	109	163	200	83	278	2425
	รวม	658	2212	369	194	328	386	189	581	4917
15 ปี	ชาย	333	1141	148	103	189	208	114	309	2545
	หญิง	265	1125	178	96	167	187	94	258	2370
	รวม	598	2266	326	199	356	395	208	567	4915
16 ปี	ชาย	332	1171	186	106	218	188	99	277	2577
	หญิง	293	1195	178	113	164	233	90	263	2529
	รวม	625	2366	364	219	382	421	189	540	5106
17 ปี	ชาย	287	1155	170	119	164	194	77	239	2405
	หญิง	302	1173	185	113	176	194	73	248	2464
	รวม	589	2328	355	232	340	388	150	487	4869
18 ปี	ชาย	266	1146	184	110	155	174	88	259	2382
	หญิง	249	1226	183	103	165	196	90	257	2469
	รวม	515	2372	367	213	320	370	178	516	4851
รวม อายุ 3-18 ปี	ชาย	4764	16695	2717	1678	2712	3020	1745	4287	37618
	หญิง	4493	16281	2654	1605	2612	2954	1667	4096	36362
	รวม	9257	32976	5371	3283	5324	5974	3412	8383	73980

ตารางที่ 6 จำนวนนักเรียน ห้องเรียน ครู และบุคลากรทางการศึกษาสายผู้สอน โรงเรียนในสังกัดรัฐบาล  
สพป.นนทบุรี เขต 1 และ เขต 2 จำแนกรายอำเภอและระดับชั้น ปีการศึกษา 2564

อำเภอ	ก่อนประถม	ประถม	มัธยมต้น	มัธยมปลาย	รวมนักเรียน	ห้องเรียน	ครูผู้สอน	สถานศึกษา
เมือง	2,207	9,893	999	305	13,404	469	925	22
บางกรวย	502	1,721	237	-	2,460	110	210	10
ปากเกร็ด	1,445	5,283	684		7,412	321	453	19
บางบัวทอง	1,134	4,164	568		5,866	221	370	14
บางใหญ่	871	3,480	290		4,641	166	283	11
ไทรน้อย	1,018	3,874	491		5,383	229	359	19
รวม	7,177	28,415	3,269	305	39,166	1,516	2,600	95



## สำนักงานเขตพื้นที่การศึกษาประถมศึกษาปทุมธานี เขต 1



สำนักงานเขตพื้นที่การศึกษาเริ่มก่อตั้งตามประกาศของกระทรวงศึกษาธิการเมื่อวันที่ 7 กรกฎาคม 2546 โดยมีโครงสร้างใหม่เป็นเขตพื้นที่การศึกษา 178 แห่ง ต่อมาประกาศเพิ่มเติมทั้งหมดทั่วประเทศ 183 เขตพื้นที่การศึกษา

ตามที่ได้มีการประกาศกระทรวงศึกษาธิการ เรื่อง การกำหนดเขตพื้นที่การศึกษามัธยมศึกษา ประกาศ ณ วันที่ 17 สิงหาคม พ.ศ. 2553 และประกาศกระทรวงศึกษาธิการ เรื่อง การกำหนดเขตพื้นที่การศึกษามัธยมศึกษา (ฉบับที่ 2) พ.ศ. 2554 ประกาศ ณ วันที่ 29 กรกฎาคม พ.ศ. 2554 เพื่อบริหารและจัดการการศึกษาขั้นพื้นฐานระดับมัธยมศึกษาให้มีประสิทธิภาพ ประสิทธิผลและเกิดประโยชน์สูงสุดของทางราชการ

อาศัยอำนาจตามความในมาตรา 5 แห่งพระราชบัญญัติการศึกษาแห่งชาติ พ.ศ. 2542 ซึ่งแก้ไขเพิ่มเติม โดยพระราชบัญญัติการศึกษาแห่งชาติ (ฉบับที่ ๒) พ.ศ. 2545 และมาตรา 37 วรรคสองแห่งพระราชบัญญัติการศึกษาแห่งชาติ พ.ศ. 2542 ซึ่งแก้ไขเพิ่มเติมโดยพระราชบัญญัติการศึกษาแห่งชาติ (ฉบับที่ 3) พ.ศ. 2553 ประกอบกับมาตรา 33 วรรคสอง แห่งพระราชบัญญัติระเบียบบริหารราชการกระทรวงศึกษาธิการ พ.ศ. 2546 ซึ่งแก้ไขเพิ่มเติม โดยพระราชบัญญัติระเบียบบริหารราชการกระทรวงศึกษาธิการ (ฉบับที่ 2) พ.ศ. 2553 และรัฐมนตรีว่าการกระทรวงศึกษาธิการ โดยคำแนะนำของสภาการศึกษาเมื่อคราวประชุมครั้งที่ 2/2561 วันที่ 9 พฤษภาคม พ.ศ. 2561 จึงยกเลิกประกาศกระทรวงศึกษาธิการ เรื่อง การกำหนดเขตพื้นที่การศึกษามัธยมศึกษา ประกาศ ณ วันที่ 17 สิงหาคม พ.ศ. 2553 และประกาศกระทรวงศึกษาธิการ เรื่องการกำหนดเขตพื้นที่การศึกษามัธยมศึกษา (ฉบับที่ 2) พ.ศ. 2554 ประกาศ ณ วันที่ 29 กรกฎาคม พ.ศ. 2554 และกำหนดเขตพื้นที่การศึกษามัธยมศึกษา และที่ตั้งของสำนักงานเขตพื้นที่การศึกษามัธยมศึกษา จำนวน 62 แห่ง ตามประกาศกระทรวงศึกษาธิการ เรื่องการกำหนดและแก้ไขเปลี่ยนแปลงเขตพื้นที่การศึกษามัธยมศึกษา ประกาศ ณ วันที่ 28 มกราคม 2564 ซึ่งเป็นหน่วยงานที่อยู่ภายใต้การกำกับดูแลของสำนักงานคณะกรรมการการศึกษาขั้นพื้นฐาน รวมทั้งหมด 245 แห่ง

จังหวัดนนทบุรี แบ่งออกเป็น 3 เขตพื้นที่การศึกษา คือ สำนักงานเขตพื้นที่การศึกษา ประถมศึกษานนทบุรี เขต 1 รับผิดชอบดูแล 2 อำเภอ คือ อำเภอเมืองนนทบุรี และอำเภอบางกรวย ซึ่งมีสถานศึกษาในสังกัด จำนวน 32 แห่ง (ข้อมูล ณ 25 มิ.ย.64) สำนักงานเขตพื้นที่การศึกษา ประถมศึกษานนทบุรี เขต 2 รับผิดชอบดูแล 4 อำเภอ คือ อำเภอ ปากเกร็ด อำเภอบางบัวทอง อำเภอบางใหญ่ และอำเภอไทรน้อย ซึ่งมีสถานศึกษาในสังกัด จำนวน 63 แห่ง และสำนักงานเขตพื้นที่การศึกษามัธยมศึกษานนทบุรี รับผิดชอบดูแลสถานศึกษาระดับมัธยมศึกษา จำนวน 18 แห่ง

## สภาพภูมิศาสตร์

สำนักงานเขตพื้นที่การศึกษาประถมศึกษานนทบุรี เขต 1 เป็นสำนักงานเขตพื้นที่การศึกษา ประถมศึกษา 1 ใน 2 เขต ของจังหวัดนนทบุรี ตั้งอยู่บริเวณศูนย์ราชการจังหวัดนนทบุรี เลขที่ 9 หมู่ 8 ถนนรัตนธิเบศร์ ตำบลบางกระสอ อำเภอเมืองนนทบุรี จังหวัดนนทบุรี มีพื้นที่ครอบคลุม 2 อำเภอ ได้แก่ อำเภอเมืองนนทบุรีและอำเภอบางกรวย มีเนื้อที่ประมาณ 134.426 ตารางกิโลเมตร อาณาเขตติดต่อ

<b>ทิศเหนือ</b>	ติดต่อกับอำเภopakเกร็ด และอำเภอบางใหญ่
<b>ทิศใต้</b>	ติดต่อกับเขตตลิ่งชัน และเขตบางพลัด กทม.
<b>ทิศตะวันออก</b>	ติดต่อกับเขตบางซื่อ กทม.
<b>ทิศตะวันตก</b>	ติดต่อกับอำเภอฟุทธมณฑล จังหวัดนครปฐม



อำเภอบางกรวย



อำเภอเมือง

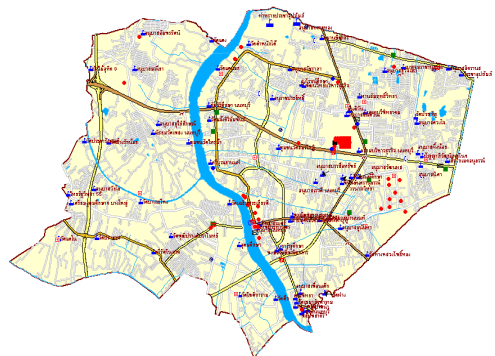

## เขตการปกครอง

อำเภอเมืองนนทบุรี และอำเภอบางกรวย ประกอบด้วย

หน่วยงานบริหารราชการ ส่วนท้องถิ่น	จำนวน	ชื่อหน่วยงาน
<b>อำเภอเมือง</b>		
เทศบาลนคร	1	เทศบาลนครนนทบุรี
เทศบาลเมือง	3	เทศบาลเมืองบางศรีเมือง, เทศบาลเมืองไทรมา, เทศบาลเมืองบางกร่าง
เทศบาลตำบล	-	-
องค์การบริหารส่วนตำบล (อบต.)	3	อบต.บางไผ่, อบต.บางรักน้อย,
ตำบล	10	สวนใหญ่, ตลาดขวัญ, บางเขน, บางกระสอ, ท่าทราย, บางไผ่, บางศรีเมือง, บางกร่าง, ไทรมา, บางรักน้อย
<b>อำเภอบางกรวย</b>		
เทศบาลนคร	-	-
เทศบาลเมือง	1	เทศบาลเมืองบางกรวย
เทศบาลตำบล	3	เทศบาลตำบลปลายบาง, เทศบาลตำบลศาลากลาง, เทศบาลตำบลบางสีทอง
องค์การบริหารส่วนตำบล (อบต.)	3	อบต.บางขุน, อบต.บางขุนกอง, อบต.มหาสวัสดิ์
ตำบล	9	วัดชลอ, บางกรวย, บางขุน, บางขุนกอง, บางสีทอง บางคูเวียง, มหาสวัสดิ์, ปลายบาง, ศาลากลาง

สรุปเขตปกครองของเขตพื้นที่การศึกษาประถมศึกษานนทบุรี เขต 1

- เทศบาลนคร 1 แห่ง
- เทศบาลเมือง 4 แห่ง
- เทศบาลตำบล 3 แห่ง
- อบต. 6 แห่ง
- ตำบล 19 แห่ง

แผนที่แสดงเขตพื้นที่การศึกษาประถมศึกษานนทบุรี เขต 1

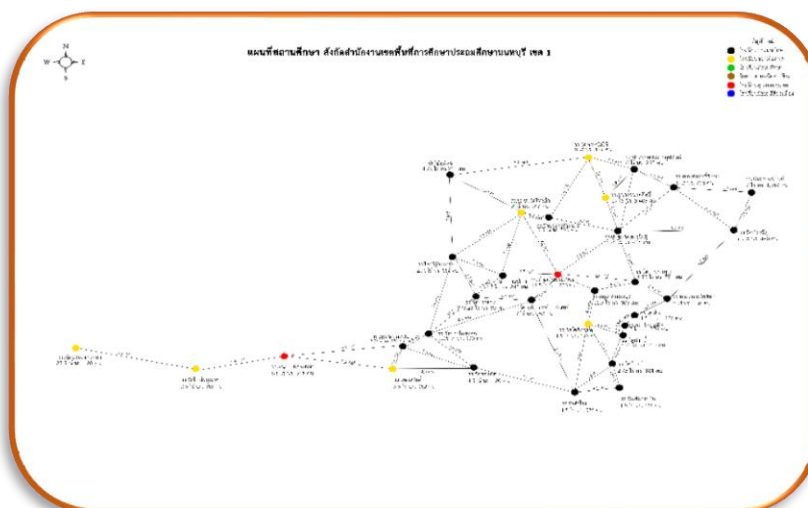



สำนักงานเขตพื้นที่การศึกษาประถมศึกษาหนองบัวรี เขต 1 ตั้งอยู่ภายในศูนย์ราชการ ศาลากลางจังหวัดหนองบัวรี เลขที่ 9 หมู่ 8 ถนนรัตนธิเบศร์ ตำบลบางกระสอ อำเภอเมืองหนองบัวรี จังหวัดหนองบัวรี 11000 โทรศัพท์ 0-2591-1301-4 โทรสาร 0-2591-1305

## อำนาจหน้าที่ ภารกิจ และบทบาท

สำนักงานเขตพื้นที่การศึกษาประถมศึกษาหนองบัวรี เขต 1 เป็นหน่วยงานทางการศึกษา ที่อยู่ภายใต้ การกำกับดูแลของสำนักงานคณะกรรมการการศึกษาขั้นพื้นฐาน มีอำนาจหน้าที่ ภารกิจ และบทบาท ตามที่กฎหมายกำหนด ดังนี้

1. มาตรา 37 แห่งพระราชบัญญัติระเบียบบริหารราชการกระทรวงศึกษาธิการ พ.ศ.2546 และที่แก้ไขเพิ่มเติม กำหนดให้สำนักงานเขตพื้นที่การศึกษามีอำนาจหน้าที่เกี่ยวกับการศึกษา ตามที่กำหนดไว้ใน พระราชบัญญัติระเบียบบริหารราชการกระทรวงศึกษาธิการ พ.ศ.2546 และที่แก้ไขเพิ่มเติม หรือ กฎหมายอื่น และมีอำนาจหน้าที่ ดังนี้

- อำนาจหน้าที่ในการบริหารและการจัดการศึกษา และพัฒนาสาระของหลักสูตร การศึกษา ให้สอดคล้องกับหลักสูตรแกนกลางการศึกษาขั้นพื้นฐานของสำนักงานคณะกรรมการการศึกษา ขั้นพื้นฐาน

- อำนาจหน้าที่ในการพัฒนางานด้านวิชาการและจัดให้มีระบบประกันคุณภาพภายใน สถานศึกษา ร่วมกับสถานศึกษา

- รับผิดชอบในการพิจารณาแบ่งส่วนราชการภายในสถานศึกษาของสถานศึกษาและ สำนักงาน เขตพื้นที่การศึกษา

- ปฏิบัติหน้าที่อื่นตามที่กฎหมายกำหนด

2. ข้อ 5 แห่งประกาศกระทรวงศึกษาธิการ เรื่องการแบ่งส่วนราชการภายในสำนักงานเขต พื้นที่การศึกษา พ.ศ. 2560 และแก้ไขเพิ่มเติม (ฉบับที่ 2) พ.ศ.2561 กำหนดให้สำนักงานเขตพื้นที่ การศึกษามีอำนาจหน้าที่ดำเนินการให้เป็นไปตามกฎหมายว่าด้วยระเบียบบริหารราชการกระทรวง ศึกษาธิการ และมีอำนาจหน้าที่ ดังต่อไปนี้

(1) จัดทำนโยบาย แผนพัฒนา และมาตรฐานการศึกษาของเขตพื้นที่การศึกษาให้ สอดคล้อง กับนโยบาย มาตรฐานการศึกษา แผนการศึกษา แผนพัฒนาการศึกษาขั้นพื้นฐาน และความ ต้องการของท้องถิ่น

(2) วิเคราะห์การจัดตั้งงบประมาณเงินอุดหนุนทั่วไปของสถานศึกษา และหน่วยงานใน เขตพื้นที่การศึกษา และแจ้งการจัดสรรงบประมาณที่ได้รับให้หน่วยงานข้างต้นรับทราบ รวมทั้งกำกับ ตรวจสอบ ติดตามการใช้จ่ายงบประมาณของหน่วยงานดังกล่าว

(3) ประสาน ส่งเสริม สนับสนุน และพัฒนาหลักสูตรร่วมกับสถานศึกษาในเขตพื้นที่ การศึกษา

(4) กำกับ ดูแล ติดตาม และประเมินผลสถานศึกษาขั้นพื้นฐานและในเขตพื้นที่ การศึกษา

(5) ศึกษา วิเคราะห์ วิจัย และรวบรวมข้อมูลสารสนเทศด้านการศึกษาในเขตพื้นที่ การศึกษา

(6) ประสานการระดมทรัพยากรด้านต่าง ๆ รวมทั้งทรัพยากรบุคคล เพื่อส่งเสริม สนับสนุน การจัดและพัฒนาการศึกษาในเขตพื้นที่การศึกษา

(7) จัดระบบประกันคุณภาพการศึกษา และประเมินผลสถานศึกษาในเขตพื้นที่ การศึกษา

(8) ประสาน ส่งเสริม สนับสนุน การจัดการศึกษาของสถานศึกษาเอกชน องค์กร ปกครองส่วนท้องถิ่น รวมทั้งบุคคล องค์กรชุมชน องค์กรวิชาชีพ สถาบันศาสนา สถานประกอบการ และ สถาบันอื่นที่จัด การศึกษารูปแบบที่หลากหลายในเขตพื้นที่การศึกษา

(9) ดำเนินการและประสาน ส่งเสริม สนับสนุนการวิจัยและพัฒนาการศึกษาในเขต พื้นที่การศึกษา

(10) ประสาน ส่งเสริม การดำเนินการของคณะกรรมการ คณะอนุกรรมการ และ คณะทำงานด้านการศึกษา

(11) ประสานการปฏิบัติราชการทั่วไปกับองค์กรหรือหน่วยงานต่าง ๆ ทั้งภาครัฐ เอกชน และองค์กรปกครองส่วนท้องถิ่น

(12) ปฏิบัติงานร่วมกับ หรือสนับสนุนการปฏิบัติงานของหน่วยงานอื่นที่เกี่ยวข้อง หรือ ที่ได้รับมอบหมาย ตามข้อ 6 แห่งประกาศกระทรวงศึกษาธิการ เรื่อง การแบ่งส่วนราชการภายในสำนักงาน เขตพื้นที่การศึกษา พ.ศ. 2560 และที่แก้ไขเพิ่มเติม ให้แบ่งส่วนราชการภายในสำนักงานเขตพื้นที่การศึกษา ไว้ดังต่อไปนี้

- (1) กลุ่มอำนวยการ
- (2) กลุ่มนโยบายและแผน
- (3) กลุ่มส่งเสริมการศึกษาทางไกล เทคโนโลยีสารสนเทศและการสื่อสาร
- (4) กลุ่มบริหารงานการเงินและสินทรัพย์
- (5) กลุ่มบริหารงานบุคคล
- (6) กลุ่มพัฒนาครูและบุคลากรทางการศึกษา
- (7) กลุ่มนิเทศ ติดตาม และประเมินผลการจัดการศึกษา
- (8) กลุ่มส่งเสริมการจัดการศึกษา
- (9) หน่วยตรวจสอบภายใน
- (10) กลุ่มกฎหมายและคดี

โครงสร้างการบริหารงานสำนักงานเขตพื้นที่การศึกษาประจําเขต 1 เขต 1

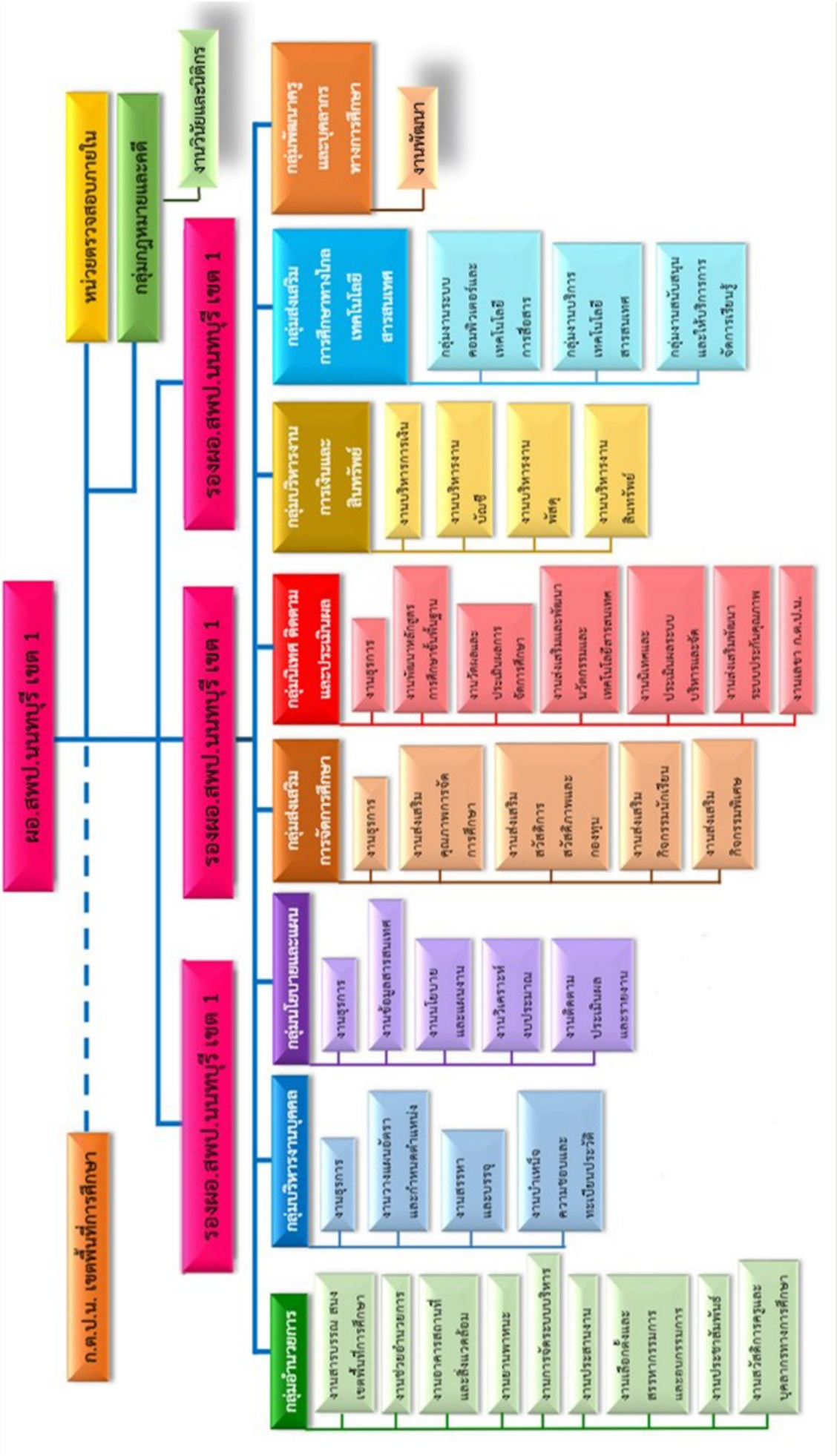

## คณะผู้บริหาร

สำนักงานเขตพื้นที่การศึกษาประถมศึกษาหนองบัวรี เขต 1

ผู้บริหาร	ชื่อ-สกุล / ตำแหน่ง	เบอร์โทร/ เบอร์มือถือ	E-Mail
	นายพงษ์ มาทองแก้ว ผู้อำนวยการสำนักงานเขตพื้นที่การศึกษา ประถมศึกษาหนองบัวรี เขต 1	02-591-1301-4 116 / 118	nonedu01@gmail.com
	นางวิรัช พรหมแก้ว รองผู้อำนวยการสำนักงานเขตพื้นที่การศึกษา ประถมศึกษาหนองบัวรี เขต 1	02-591-1301-4 133	nonedu01@gmail.com
	นายทงลัดดี สวัสดิ์คมพอง รองผู้อำนวยการสำนักงานเขตพื้นที่การศึกษา ประถมศึกษาหนองบัวรี เขต 1	02-591-1301-4 140	nonedu01@gmail.com
	นางอารุณชัย บุญประดับ รองผู้อำนวยการสำนักงานเขตพื้นที่การศึกษา ประถมศึกษาหนองบัวรี เขต 1	02-591-1301-4 126	nonedu01@gmail.com



## ผู้อำนวยการกลุ่ม

ผู้อำนวยการกลุ่ม	ชื่อ-สกุล / ตำแหน่ง	เบอร์โทร	เบอร์ตักภายใน
	นางสาวอัมพร ศรีประทักษ์ ผู้อำนวยการกลุ่มอำนวยการ	02-591-1301-4	102
	นางดารารัตน์ ยอดหิวดิ ผู้อำนวยการกลุ่มนโยบายและแผน	02-591-1301-4	119
	นางสาวจณิฉิน เลววิชิตมนตรี ปฏิบัติหน้าที่ผู้อำนวยการ กลุ่มส่งเสริมการศึกษาทางไกล เทคโนโลยีสารสนเทศและการสื่อสาร	02-591-1301-4	114
	นางศิริกมล ศรีพิพัฒน์ รักษาการผู้อำนวยการ กลุ่มบริหารการเงินและสินทรัพย์	02-591-1301-4	104
	นางรัตนา ไชยกุล ผู้อำนวยการกลุ่มบริหารงานบุคคล	02-591-1301-4	108



## ผู้อำนวยการกลุ่ม

ผู้อำนวยการกลุ่ม	ชื่อ-สกุล / ตำแหน่ง	เบอร์โทร	เบอร์ติดต่อภายใน
	นางจanyada จันเต็ม ปฏิบัติหน้าที่ผู้อำนวยการกลุ่มพัฒนาคู และบุคลากรทางการศึกษา	02-591-1301-4	105
	นางจิตพรขนิภ คณาไสย์ รักษาการผู้อำนวยการกลุ่มนิเทศ ติดตาม และประเมินผลการจัดการศึกษา	02-591-1301-4	124
	นางสาว จิตศิริรักษ์ ผู้อำนวยการกลุ่มส่งเสริมการจัดการศึกษา	02-591-1301-4	126
	นางสาว จิตพร ขนิภ ผู้อำนวยการกองตรวจประเมินภายใน	02-591-1301-4	132
	นายภาณุวัฒน์ ทองเลิศ ปฏิบัติหน้าที่ผู้อำนวยการกลุ่มกฎหมายและคดี	02-591-1301-4	115

# การขับเคลื่อนนโยบายการจัดการศึกษาขั้นพื้นฐาน สพป.นทบุรี เขต 1 ประจำปีงบประมาณ พ.ศ.2564

## วิสัยทัศน์

องค์กรแห่งการพัฒนาศักยภาพของมนุษย์ในศตวรรษที่ 21 อย่างสมดุลบนพื้นฐานความเป็นไทยสู่ความยั่งยืน ตามหลักปรัชญาของเศรษฐกิจพอเพียง

## พันธกิจ

1. จัดการศึกษาเพื่อเสริมสร้างความมั่นคงของสถาบันหลักของชาติ และการปกครอง ในระบอบประชาธิปไตย อันมีพระมหากษัตริย์ทรงเป็นประมุข
2. พัฒนาผู้เรียนให้มีความสามารถและมีความเป็นเลิศทางวิชาการ เพื่อสร้างขีดความสามารถในการแข่งขัน
3. พัฒนาศักยภาพและคุณภาพผู้เรียนให้สมรรถนะตามหลักสูตรและคุณลักษณะในศตวรรษที่ 21
4. สร้างโอกาส ความเสมอภาค ลดความเหลื่อมล้ำ ให้ผู้เรียนทุกคนได้รับบริการทางการศึกษาอย่างทั่วถึงและเท่าเทียม
5. พัฒนาผู้บริหาร ครู และบุคลากรการศึกษาให้เป็นมืออาชีพ มีสมรรถนะด้านภาษาและการใช้เทคโนโลยีดิจิทัล
6. จัดการศึกษาเพื่อพัฒนาคุณภาพชีวิตที่เป็นมิตรกับสิ่งแวดล้อม ยึดหลักปรัชญาของเศรษฐกิจพอเพียง และเป้าหมายการพัฒนาที่ยั่งยืน (Sustainable Development Goals: SDGs)
7. พัฒนาระบบการบริหารจัดการศึกษาทุกระดับ และจัดการศึกษา โดยใช้เทคโนโลยีดิจิทัล (Digital Technology) เพื่อพัฒนามุ่งสู่ Thailand 4.0

ค่านิยม : น้อมนำพระราชปณิธานการปฏิบัติ รู้รักสามัคคี ทำความดีด้วยหัวใจ

## จุดเน้น

1. การจัดการศึกษาเพื่อความมั่นคงของสังคมและประเทศชาติ
2. การจัดการศึกษาเพื่อเพิ่มความสามารถในการแข่งขันของประเทศ
3. การพัฒนาและเสริมสร้างศักยภาพทรัพยากรมนุษย์
4. การสร้างโอกาสในการเข้าถึงบริการการศึกษาที่มีคุณภาพ มีมาตรฐานและลดความเหลื่อมล้ำทางการศึกษา
5. การจัดการศึกษาเพื่อพัฒนาคุณภาพชีวิตที่เป็นมิตรกับสิ่งแวดล้อม
6. การปรับสมดุลและพัฒนาระบบการบริหารจัดการศึกษา

## นโยบาย

1. ด้านความปลอดภัย
2. ด้านโอกาส
3. ด้านคุณภาพ
4. ด้านประสิทธิภาพ

การจัดการศึกษาของสำนักงานเขตพื้นที่การศึกษาประถมศึกษานนทบุรี เขต 1

ตารางที่ 7 เปรียบเทียบประชากรวัยเรียนของโรงเรียนในสังกัด

จำแนกรายกลุ่มอายุ ปีการศึกษา 2562—2564

ปีการศึกษา/ กลุ่มอายุ	2562			2563			2564		
	ประชากร	นักเรียน	ร้อยละ	ประชากร	นักเรียน	ร้อยละ	ประชากร	นักเรียน	ร้อยละ
3 - 5 ปี	12994	3178	24.46	11982	3007	25.10	12351	2709	21.93
6 - 12 ปี	32635	12303	37.70	31061	11926	38.40	32014	11614	36.28
13 - 15 ปี	14877	1384	9.30	14253	1313	9.21	14789	1236	8.36
16 - 18 ปี	15132	303	2.00	14063	305	2.17	14826	305	2.06
รวม	75638	17168	22.70	71359	16551	23.19	73980	15864	21.44

ตารางที่ 8 ข้อมูลจำนวนโรงเรียน ห้องเรียน ครู และนักเรียน จำแนกรายอำเภอ ปีการศึกษา 2564

อำเภอ	จำนวน โรงเรียน	จำนวนนักเรียนปีการศึกษา 2564					จำนวน			
		ก่อน ประถม	ประถม	ม.ต้น	ม.ปลาย	รวม	ห้องเรียน	ครู	ห้อง: นักเรียน	ครู: นักเรียน
เมื่อนนทบุรี	22	2207	9893	999	305	13404	469	925	1:29	1:14
บางกรวย	10	502	1721	237	-	2460	110	210	1:22	1:12
รวม	32	2709	11614	1236	305	15864	579	1135	1:27	1:14

## ข้อมูลโรงเรียนในสังกัด

ตารางที่ 9 รหัสสถานศึกษา

ลำดับที่	ชื่อสถานศึกษา	รหัส 10 หลัก	รหัส SMIS	รหัส OBEC
สพป.นนทบุรี เขต 1		1012010000	12010000	230000
1	วัดลานนาบุญ (น้อม หงสะเดชอุปถัมภ์)	1012230025	12010001	230025
2	วัดบัวขวัญ(มีทับราษฎร์บำรุง)	1012230028	12010002	230028
3	ท่าทรายประชาอุปถัมภ์	1012230011	12010003	230011
4	วัดตำหนักใต้(วิลาศโอสถานนทน์ุเคราะห์)	1012230012	12010004	230012
5	ทานสัมฤทธิ์วิทยา	1012230014	12010005	230014
6	ประชาอุปถัมภ์	1012230029	12010006	230029
7	ชุมชนวัดไทรมา	1012230020	12010008	230020
8	วัดแจ้งศิริสัมพันธ์(สโมสรสากลอุทิศ)	1012230009	12010010	230009
9	ชุมชนวัดสมรโกฏิ(อยู่พูนราษฎร์บำรุง)	1012230010	12010011	230010
10	อนุราชประสิทธิ์	1012230015	12010012	230015
11	วัดบางระโห่ง(ภิรมย์ศิริ)	1012230001	12010013	230001
12	วัดปราสาท (ปราสาทพิทยา)	1012230003	12010015	230003
13	ไทยรัฐวิทยา ๕๕ (วัดโบสถ์ดอนพรหม)	1012230007	12010017	230007
14	วัดฝาง	1012230027	12010019	230027
15	วัดทางหลวงโพธิ์ทอง	1012230026	12010020	230026
16	วัดโชติการาม	1012230018	12010021	230018
17	ป่าไม้อุทิศ 9	1012230006	12010024	230006
18	วัดพุทฒิปรางค์ปราโมทย์	1012230017	12010025	230017
19	วัดเฉลิมพระเกียรติ(พิบูลบำรุง)	1012230016	12010026	230016
20	อนุบาลนนทบุรี	1012230023	12010027	230023
21	กลาโหมอุทิศ	1012230024	12010028	230024
22	วัดปากน้ำ(พิบูลสงคราม)	1012230021	12010029	230021
23	วัดจันทร์(ผาดไสวประชาอุทิศ)	1012230052	12010030	230052
24	วัดเชิงกระบือ	1012230054	12010032	230054
25	วัดสำโรง(หิรัญราษฎร์ภักดีวิทยา)	1012230055	12010033	230055
26	วัดบางไกรนอก(แย้มพร้อมอุปถัมภ์)	1012230059	12010037	230059
27	ชุมชนวัดบางไกรใน(ศีลพิบูลย์วิทยา)	1012230060	12010038	230060
28	วัดของพลู(วิจิตรราชประชานุสรณ์)	1012230061	12010039	230061
29	อนุบาลบางกรวย(วัดศรีประวัตติ)	1012230070	12010048	230070
30	มหาสวัสดิ์(ราษฎร์บำรุง)	1012230067	12010049	230067
31	วัดใหม่ผดุงเขต	1012230071	12010053	230071
32	นุ้มประสงค์วิทยา	1012230072	12010054	230072

ตารางที่ 10 ข้อมูลโรงเรียน นักเรียน ห้องเรียนและครู ที่เปิดสอนตามระดับชั้น

ที่	โรงเรียน	ระดับที่เปิดสอน	อำเภอ	จำนวน		
				นักเรียน	ห้อง	ครู/อัตราจ้าง
1	วัดลานนาบุญ (น้อม หงสะเดชอุปถัมภ์)	อ.1 - ประถมศึกษา	เมือง	736	24	45
2	วัดบัวขวัญ (มีทับราษฎร์บำรุง)	อ.2 - ประถมศึกษา	เมือง	470	16	36
3	ท่าทรายประชาอุปถัมภ์	อ.2 - ประถมศึกษา	เมือง	245	8	20
4	วัดตำหนักใต้(วิลาศโอสถานนทน์ุเคราะห์)	อ.1 - มัธยมศึกษาตอนต้น	เมือง	454	20	33
5	ทานสัมฤทธิ์วิทยา	อ.2 - ประถมศึกษา	เมือง	643	21	45
6	ประชาอุปถัมภ์	อ.1 - ประถมศึกษา	เมือง	1314	46	83
7	ชุมชนวัดไทรมา	อ.2 - มัธยมศึกษาตอนต้น	เมือง	326	12	26
8	วัดแจ้งศิริสัมพันธ์(สโมสรสากลอุทิศ)	อ.1 - ประถมศึกษา	เมือง	334	15	25
9	ชุมชนวัดสมรโกฏี(อยู่พูนราษฎร์บำรุง)	อ.2 - ประถมศึกษา	เมือง	401	14	33
10	อนุราชประสิทธิ์	อ.2 - มัธยมศึกษาตอนปลาย	เมือง	3292	99	219
11	วัดบางระโห่ง(ภิรมย์ศิริ)	อ.2 - มัธยมศึกษาตอนต้น	เมือง	237	11	21
12	วัดปราสาท (ปราสาทพิทยา)	อ.2 - ประถมศึกษา	เมือง	96	8	14
13	ไทยรัฐวิทยา ๕๕ (วัดโบสถ์ดอนพรหม)	อ.2 - ประถมศึกษา	เมือง	562	18	28
14	วัดฝาง	อ.2 - ประถมศึกษา	เมือง	125	8	13
15	วัดทางหลวงโพธิ์ทอง	อ.2 - ประถมศึกษา	เมือง	315	13	20
16	วัดโชติการาม	อ.2 - มัธยมศึกษาตอนต้น	เมือง	143	11	19
17	ป่าไม้อุทิศ 9	อ.2 - ประถมศึกษา	เมือง	202	8	15
18	วัดพุฒิปรางค์ปราโมทย์	อ.1 - ประถมศึกษา	เมือง	374	15	23
19	วัดเฉลิมพระเกียรติ (พิบูลบำรุง)	อ.1 - ประถมศึกษา	เมือง	787	25	45
20	อนุบาลนทบุรี	อ.2 - ประถมศึกษา	เมือง	1736	53	113
21	กลาโหมอุทิศ	อ.2 - ประถมศึกษา	เมือง	370	16	30
22	วัดปากน้ำ (พิบูลสงคราม)	อ.2 - ประถมศึกษา	เมือง	242	8	19
23	วัดจันทร์ (ผาดไสวประชาอุทิศ)	อ.2 - ประถมศึกษา	บางกรวย	166	8	14
24	วัดเชิงกระบือ	อ.2 - ประถมศึกษา	บางกรวย	184	8	17
25	วัดสำโรง (หิรัญราษฎร์ภักดีวิทยา)	อ.2 - ประถมศึกษา	บางกรวย	350	13	26
26	วัดบางไกรนอก (แย้มพร้อมอุปถัมภ์)	อ.2 - ประถมศึกษา	บางกรวย	178	8	16
27	ชุมชนวัดบางไกรใน (ศีลพิบูลย์วิทยา)	อ.2 - ประถมศึกษา	บางกรวย	122	8	14
28	วัดของพลู (วิจิตรราชประชานุสรณ์)	อ.2 - ประถมศึกษา	บางกรวย	110	8	16
29	อนุบาลบางกรวย (วัดศรีประวัตติ)	อ.1 - ประถมศึกษา	บางกรวย	472	18	34
30	มหาสวัสดิ์ (ราษฎร์บำรุง)	อ.2 - มัธยมศึกษาตอนต้น	บางกรวย	338	13	23
31	วัดใหม่ผดุงเขต	อ.2 - มัธยมศึกษาตอนต้น	บางกรวย	413	15	29
32	นุ้มประสงค์วิทยา	อ.2 - มัธยมศึกษาตอนต้น	บางกรวย	127	11	21



ตารางที่ 11 ข้อมูลโรงเรียน จำแนกตามระดับการศึกษาที่เปิดสอน

ระดับที่เปิดสอน	จำนวนโรงเรียน	จำนวนนักเรียน	คิดเป็นร้อยละ
อ.1 (3 ขวบ) - ป.6	6	4017	25.32
อ.1 (3 ขวบ) - ม.3	1	454	2.86
อ.2 (4 ขวบ) - ป.6	18	6517	41.08
อ.2 (4 ขวบ) - ม.3	6	1584	9.99
อ.2 (4 ขวบ) - ม.6	1	3292	20.75
รวมทั้งหมด	32	15864	100

ตารางที่ 12 ข้อมูลโรงเรียน จำแนกตามขนาด แบบ 7 ขนาด

ขนาดโรงเรียน/อำเภอ	เมืองนนทบุรี	บางกรวย	รวม
ขนาดที่ 1 (นักเรียน 1 - 120 คน)	1	1	2
ขนาดที่ 2 (นักเรียน 121 - 200 คน)	2	5	7
ขนาดที่ 3 (นักเรียน 201 - 300 คน)	4	-	4
ขนาดที่ 4 (นักเรียน 301 - 499 คน)	8	4	12
ขนาดที่ 5 (นักเรียน 500 - 1499 คน)	5	-	5
ขนาดที่ 6 (นักเรียน 1500 - 2499 คน)	1	-	1
ขนาดที่ 7 (นักเรียน 2500 คนขึ้นไป)	1	-	1
รวมทั้งหมด	22	10	32

ตารางที่ 13 ข้อมูลโรงเรียน จำแนกตามขนาด แบบ 4 ขนาด

ขนาดโรงเรียน/อำเภอ	เมืองนนทบุรี	บางกรวย	รวม
ขนาดเล็ก (นักเรียน 1 - 120 คน)	1	1	2
ขนาดกลาง (นักเรียน 121 - 600 คน)	15	9	24
ขนาดใหญ่ (นักเรียน 601 - 1500 คน)	4	-	4
ขนาดใหญ่พิเศษ (นักเรียน 1500 คน ขึ้นไป)	2	-	2
รวมทั้งหมด	22	10	32

## โรงเรียนในโครงการพิเศษ

### 1. โรงเรียนคุณภาพประจำตำบล (1 ตำบล 1 โรงเรียนคุณภาพ) จำนวน 15 โรงเรียน

1. โรงเรียนวัดลานนาบุญ (น้อม หงสะเดชอุบลมภ์)	ตำบลตลาดขวัญ	เมืองนนทบุรี
2. โรงเรียนชุมชนวัดสมรโกฏิ (อยู่พูนราษฎร์บำรุง)	ตำบลบางกระสอบ	เมืองนนทบุรี
3. โรงเรียนประชาอุปถัมภ์	ตำบลท่าทราย	เมืองนนทบุรี
4. โรงเรียนชุมชนวัดไทรมา	ตำบลไทรมา	เมืองนนทบุรี
5. โรงเรียนไทยรัฐวิทยา 55 (วัดโบสถ์ดอนพรหม)	ตำบลบางกร่าง	เมืองนนทบุรี
6. โรงเรียนวัดทางหลวงโพธิ์ทอง	ตำบลบางเขน	เมืองนนทบุรี
7. โรงเรียนวัดโชติการาม	ตำบลบางไผ่	เมืองนนทบุรี
8. โรงเรียนป่าไม้อุทิศ 9	ตำบลบางรักน้อย	เมืองนนทบุรี
9. โรงเรียนวัดเฉลิมพระเกียรติ (พิบูลบำรุง)	ตำบลบางศรีเมือง	เมืองนนทบุรี
10. โรงเรียนอนุบาลนนทบุรี	ตำบลสวนใหญ่	เมืองนนทบุรี
11. โรงเรียนวัดเชิงกระบือ	ตำบลบางกรวย	บางกรวย
12. โรงเรียนวัดบางไกรนอก (แย้มพร้อมอุปถัมภ์)	ตำบลบางขุนทอง	บางกรวย
13. โรงเรียนอนุบาลบางกรวย (วัดศรีประวัติ)	ตำบลปลายบาง	บางกรวย
14. โรงเรียนมหาสวัสดี (ราษฎร์บำรุง)	ตำบลมหาสวัสดี	บางกรวย
15. โรงเรียนนวมประสงควิทยา	ตำบลศาลากลาง	บางกรวย

### 2. โรงเรียนขยายโอกาส

#### 2.1 เปิดสอนระดับอนุบาล-มัธยมศึกษาตอนต้น จำนวน 7 โรงเรียน

- |   |                           |
|---|---------------------------|
| 1. โรงเรียนวัดตำหนักใต้ (วิลาศโอสถานันทนุเคราะห์) | 2. โรงเรียนชุมชนวัดไทรมา  |
| 3. โรงเรียนวัดบางระโง (ภิรมย์ศิริ)                | 4. โรงเรียนวัดโชติการาม   |
| 5. โรงเรียนมหาสวัสดี (ราษฎร์บำรุง)                | 6. โรงเรียนวัดใหม่ผดุงเขต |
| 7. โรงเรียนนวมประสงควิทยา                         |                           |

#### 2.2 เปิดสอนระดับ อนุบาล – มัธยมศึกษาตอนปลาย จำนวน 1 โรงเรียน

✳ โรงเรียนอนุราชประสิทธิ์

### 3. โรงเรียนขนาดเล็ก

✳ โรงเรียนวัดปราสาท (ปราสาทพิทยา)

### 4. ศูนย์เครือข่ายพัฒนาการเรียนการสอนภาษาอังกฤษระดับประถมศึกษา (PEER-Center)

- |                            |                           |
|----------------------------|---------------------------|
| 1. โรงเรียนอนุราชประสิทธิ์ | 2. โรงเรียนวัดใหม่ผดุงเขต |
|----------------------------|---------------------------|

### 5. โรงเรียนที่เปิดสอนห้องเรียนพิเศษ English Program (EP)/ Mini English Program (MEP)

- |                            |                          |
|----------------------------|--------------------------|
| 1. โรงเรียนอนุราชประสิทธิ์ | 2. โรงเรียนอนุบาลนนทบุรี |
| 3. โรงเรียนประชาอุปถัมภ์   |                          |

### 6. ศูนย์ต้นแบบเรียนร่วม

- |   |                           |
|---|---------------------------|
| 1. โรงเรียนชุมชนวัดสมรโกฏิ (อยู่พูนราษฎร์บำรุง) | 2. โรงเรียนวัดใหม่ผดุงเขต |
|---|---------------------------|

## 7. โครงการจัดการเรียนการสอนโดยใช้รูปแบบ English Bilingual Education (EBE)

1. โรงเรียนวัดปากน้ำ (พิบูลสงคราม)
2. โรงเรียนวัดแจ้งศิริสัมพันธ์ (สโสมสรสากุลอุทิศ)
3. โรงเรียนวัดตำหนักใต้(วิลาศโอสถานันทนุเคราะห์)
4. โรงเรียนวัดทางหลวงโพธิ์ทอง
5. โรงเรียนวัดฝาง
6. โรงเรียนวัดเฉลิมพระเกียรติ (พิบูลบำรุง)
7. โรงเรียนวัดจันทร์ (ผาดไสวประชาอุทิศ)
8. โรงเรียนวัดช่องพลู (วิจิตรราชประชานุสรณ์)
9. โรงเรียนอนุบาลบางกรวย (วัดศรีประวัติ)

## 8. โรงเรียนมาตรฐานสากล World-Class Standard School

1. โรงเรียนอนุราชประสิทธิ์
2. โรงเรียนอนุบาลนนทบุรี

## 9 โรงเรียน “ศูนย์การเรียนรู้ตามหลักปรัชญาของเศรษฐกิจพอเพียงด้านการศึกษา”

\* โรงเรียนชุมชนวัดสมรโกฏิ (อยู่พูนราษฎร์บำรุง) ปีการศึกษา 2559

## 10. โรงเรียนต้นแบบสถานศึกษาพอเพียง จำนวน 15 โรงเรียน

1. โรงเรียนวัดฝาง
2. โรงเรียนท่าทรายประชาอุปถัมภ์
3. โรงเรียนอนุราชประสิทธิ์
4. โรงเรียนวัดบางไกรนอก (แย้มพร้อมอุปถัมภ์)
5. โรงเรียนวัดเฉลิมพระเกียรติ (พิบูลบำรุง)
6. โรงเรียนวัดลานนาบุญ (น้อม หงสะเดชอุปถัมภ์)
7. โรงเรียนอนุบาลบางกรวย (วัดศรีประวัติ)
8. โรงเรียนอนุบาลนนทบุรี
9. โรงเรียนทานสัมฤทธิ์
10. โรงเรียนชุมชนวัดสมรโกฏิ (อยู่พูนราษฎร์บำรุง)
11. โรงเรียนวัดช่องพลู (วิจิตรราชประชานุสรณ์)
12. โรงเรียนวัดโชติการาม
13. โรงเรียนมหาสวัสดิ์ (ราษฎร์บำรุง)
14. โรงเรียนไทยรัฐวิทยา 55 (วัดโบสถ์ดอนพรหม)
15. โรงเรียนวัดแจ้งศิริสัมพันธ์ (สโสมสรสากุลอุทิศ)

### ปีการศึกษา 2561 จำนวน 2 โรงเรียน

1. โรงเรียนประชาอุปถัมภ์
2. โรงเรียนชุมชนวัดไทรมา

## 11. โรงเรียนต้นแบบที่มีสติและสมาธิเป็นฐาน ปีการศึกษา 2562 จำนวน 2 โรงเรียน

1. โรงเรียนอนุบาลบางกรวย (วัดศรีประวัติ)
2. โรงเรียนอนุราชประสิทธิ์

## 12. โรงเรียนที่เป็นสถานศึกษาแบบอย่างการจัดการเรียนรู้และการบริหารจัดการตามหลักของเศรษฐกิจพอเพียง “สถานศึกษาพอเพียง”

\* สถานศึกษาพอเพียง ปีงบประมาณ 2551

1. โรงเรียนวัดฝาง
2. โรงเรียนท่าทรายประชาอุปถัมภ์

\* สถานศึกษาพอเพียง ปีงบประมาณ 2554

1. โรงเรียนอนุบาลนนทบุรี
2. โรงเรียนอนุราชประสิทธิ์
3. โรงเรียนวัดลานนาบุญ (น้อม หงสะเดชอุปถัมภ์)
4. โรงเรียนวัดช่องพลู (วิจิตรราชประชานุสรณ์)
5. โรงเรียนวัดบางไกรนอก(แย้มพร้อมอุปถัมภ์)
6. โรงเรียนวัดใหม่ผดุงเขต

✳️ สถานศึกษาพอเพียง ปีงบประมาณ 2555

- |  |  |
|--|--|
| 1. โรงเรียนชุมชนวัดไทรมา                 | 2. โรงเรียนวัดเฉลิมพระเกียรติ (พิบูลบำรุง) |
| 3. โรงเรียนทานสัมฤทธิ์วิทยา              | 4. โรงเรียนประชาอุปถัมภ์                   |
| 5. โรงเรียนอนุบาลบางกรวย (วัดศรีประวัติ) | 6. โรงเรียนวัดเชิงกระบือ                   |

✳️ สถานศึกษาพอเพียง ปีงบประมาณ 2556

- |   |  |
|---|--|
| 1. โรงเรียนวัดปราสาท (ปราสาทพิทยา)            | 2. โรงเรียนวัดจันทร์ (ผาดไสวประชาอุทิศ)          |
| 3. โรงเรียนนุมาประสงควิทยา                    | 4. โรงเรียนมหาสวัสดิ์ (ราษฎร์บำรุง)              |
| 5. โรงเรียนวัดพุฒิปรางค์ปราโมทย์              | 6. โรงเรียนวัดปากน้ำ (พิบูลสงคราม)               |
| 7. โรงเรียนวัดบัวขวัญ (มีหีบราษฎร์บำรุง)      | 8. โรงเรียนวัดโชติการาม                          |
| 9. โรงเรียนวัดสำโรง (หิรัญราษฎร์ภักดีวิทยา)   | 10. โรงเรียนชุมชนวัดสมรโกฏิ (อยู่ขุนราษฎร์บำรุง) |
| 11. โรงเรียนชุมชนวัดบางไกรใน (ศิลปบุลย์วิทยา) | 12. โรงเรียนวัดทางหลวงโพธิ์ทอง                   |
| 13. โรงเรียนป่าไม้อุทิศ 9                     |  |

✳️ สถานศึกษาพอเพียง ปีงบประมาณ 2557

- |  |                                    |
|--|------------------------------------|
| 1. โรงเรียนวัดตำหนักใต้(วิลาศโอสถานนทนคราห์) | 2. โรงเรียนวัดบางระโง (ภิรมย์ศิริ) |
| 3. โรงเรียนไทยรัฐวิทยา 55 (วัดโบสถ์ดอนพรหม)  | 4. โรงเรียนกลาโหมอุทิศ             |

✳️ สถานศึกษาพอเพียง ปีงบประมาณ 2559

โรงเรียนวัดแจ้งศิริสัมพันธ์ (สโสมสรสากุลอุทิศ)

### 13. โรงเรียนในโครงการวิถีพุทธ

โรงเรียนวิถีพุทธชั้นนำพระราชทาน รุ่นที่ 1 ปีการศึกษา 2558

✳️ โรงเรียนวัดเฉลิมพระเกียรติ (พิบูลบำรุง)

โรงเรียนวิถีพุทธชั้นนำพระราชทาน รุ่นที่ 3 ปีการศึกษา 2562

✳️ โรงเรียนอนุบาลบางกรวย (วัดศรีประวัติ)

โรงเรียนวิถีพุทธชั้นนำ รุ่นที่ 4 (สพฐ.) ปีการศึกษา 2556

✳️ โรงเรียนประชาอุปถัมภ์

โรงเรียนวิถีพุทธชั้นนำ รุ่นที่ 5 (สพฐ.) ปีการศึกษา 2557

✳️ โรงเรียนวัดเฉลิมพระเกียรติ (พิบูลบำรุง)

โรงเรียนวิถีพุทธชั้นนำ รุ่นที่ 6 (สพฐ.) ปีการศึกษา 2558

✳️ โรงเรียนอนุบาลบางกรวย (วัดศรีประวัติ)

โรงเรียนวิถีพุทธชั้นนำ รุ่นที่ 7 (สพฐ.) ปีการศึกษา 2559

✳️ โรงเรียนไทยรัฐวิทยา 55 (วัดโบสถ์ดอนพรหม)

โรงเรียนวิถีพุทธชั้นนำ รุ่นที่ 8 (สพฐ.) ปีการศึกษา 2560

✳️ โรงเรียนอนุบาลนนทบุรี

โรงเรียนศูนย์เครือข่ายวิถีพุทธ (สพป.นนทบุรี เขต 1)

- |                           |                             |
|---------------------------|-----------------------------|
| 1. โรงเรียนวัดใหม่ผดุงเขต | 2. โรงเรียนทานสัมฤทธิ์วิทยา |
| 3. โรงเรียนวัดฝาง         |                             |

โรงเรียนในโครงการวิทย์พุทธ

1. โรงเรียนกลาโหมอุทิศ
2. โรงเรียนชุมชนวัดไทรมา
3. โรงเรียนชุมชนวัดบางไกรใน(ศิลปวิทยวิทยา)
4. โรงเรียนชุมชนวัดสมรโกฏี (อยู่พูนราษฎร์บำรุง)
5. โรงเรียนทานสัมฤทธิ์วิทยา
6. โรงเรียนไทยรัฐวิทยา 55 (วัดโบสถ์ดอนพรหม)
7. โรงเรียนนุ้มประสงค์วิทยา
8. โรงเรียนวัดตำหนักใต้ (วิลาศโอสถานันทนุเคราะห์)
9. โรงเรียนป่าไม้อุทิศ 9
10. โรงเรียนมหาสวัสดิ์ (ราษฎร์บำรุง)
11. โรงเรียนวัดจันทน์ (ผาดไสวประชาอุทิศ)
12. โรงเรียนวัดแจ้งศิริสัมพันธ์ (สโสมสรสากุลอุทิศ)
13. โรงเรียนวัดเฉลิมพระเกียรติ (พิบูลบำรุง)
14. โรงเรียนวัดลานนาบุญ (น้อม หงสะเดชอุบลมภ์)
15. โรงเรียนวัดโชติการาม
16. โรงเรียนวัดช่องพลู (วิจิตรราชประชานุสรณ์)
17. โรงเรียนวัดทางหลวงโพธิ์ทอง
18. โรงเรียนวัดบัวขวัญ (มีทับราษฎร์บำรุง)
19. โรงเรียนวัดบางไกรนอก(แย้มพร้อมอุบลมภ์)
20. โรงเรียนวัดบางระโง (ภิรมย์ศิริ)
21. โรงเรียนวัดปราสาท (ปราสาทพิทยา)
22. โรงเรียนวัดปากน้ำ (พิบูลสงคราม)
23. โรงเรียนวัดฝาง
24. โรงเรียนวัดพุฒิปรางค์ปราโมทย์
25. โรงเรียนประชาอุบลมภ์
26. โรงเรียนวัดเชิงกระบือ
27. โรงเรียนวัดใหม่ผดุงเขต
28. โรงเรียนวัดสำโรง (หิรัญราษฎร์ภักดีวิทยา)
29. โรงเรียนอนุราชประสิทธิ์
30. โรงเรียนอนุบาลบางกรวย (วัดศรีประวัติ)
31. โรงเรียนอนุบาลนนทบุรี

#### 14. โรงเรียนในโครงการต้นแบบอาเซียนศึกษา

✳โรงเรียนวัดตำหนักใต้ (วิลาศโอสถานันทนุเคราะห์)

#### 15. โรงเรียนเครือข่ายอาเซียนศึกษา

1. โรงเรียนอนุราชประสิทธิ์
2. โรงเรียนอนุบาลนนทบุรี
3. โรงเรียนวัดบางไกรนอก(แย้มพร้อมอุบลมภ์)
4. โรงเรียนอนุบาลบางกรวย (วัดศรีประวัติ)

#### 16. โรงเรียนในโครงการ Home School

✳โรงเรียนวัดใหม่ผดุงเขต

#### 17. โรงเรียนโครงการ "พัฒนาห้องสมุดมีชีวิตต้นแบบในโรงเรียน" เฉลิมพระเกียรติ

สมเด็จพระเทพรัตนราชสุดาฯ สยามบรมราชกุมารี เนื่องในวโรกาสทรงเจริญ

พระชนมายุ 55 พรรษา วันที่ 3 ประจำปี 2553

✳โรงเรียนชุมชนวัดไทรมา

#### 18. โรงเรียนห้องสมุดมีชีวิต

1. โรงเรียนประชาอุบลมภ์
2. โรงเรียนกลาโหมอุทิศ
3. โรงเรียนวัดบางระโง (ภิรมย์ศิริ)
4. โรงเรียนวัดฝาง
5. โรงเรียนวัดปราสาท (ปราสาทพิทยา)
6. โรงเรียนท่าทรายประชาอุบลมภ์
7. โรงเรียนชุมชนวัดไทรมา
8. โรงเรียนวัดทางหลวงโพธิ์ทอง
9. โรงเรียนชุมชนวัดสมรโกฏี (อยู่พูนราษฎร์บำรุง)
10. โรงเรียนวัดบัวขวัญ (มีทับราษฎร์บำรุง)
11. โรงเรียนวัดแจ้งศิริสัมพันธ์ (สโสมสรสากุลอุทิศ)
12. โรงเรียนวัดบางไกรนอก (แย้มพร้อมอุบลมภ์)

19. โรงเรียนต้นแบบโรงเรียนสุจริต

✳️โรงเรียนชุมชนวัดไทรมา

20. โรงเรียนเครือข่ายโรงเรียนสุจริต

✳️รุ่นที่ 1

1. โรงเรียนอนุราชประสิทธิ์
3. โรงเรียนมหาสวัสดิ์ (ราษฎร์บำรุง)

2. โรงเรียนพุดปีรางค์ปราโมทย์
4. โรงเรียนวัดใหม่ผดุงเขต

✳️รุ่นที่ 2

1. โรงเรียนอนุบาลนนทบุรี
3. โรงเรียนวัดบัวขวัญ (มีหีบราษฎร์บำรุง)
5. โรงเรียนวัดปากน้ำ (พิบูลสงคราม)
7. โรงเรียนอนุบาลบางกรวย (วัดศรีประวัติ)
9. โรงเรียนกลาโหมอุทิศ
11. โรงเรียนวัดบางไกรนอก (แย้มพร้อมอุปถัมภ์)

2. โรงเรียนประชาอุปถัมภ์
4. โรงเรียนทานสัมฤทธิ์วิทยา
6. โรงเรียนวัดสมรโกฏิ (อยู่พูนราษฎร์บำรุง)
8. โรงเรียนวัดบางระโง (ภิรมย์ศิริ)
10. โรงเรียนท่าทรายประชาอุปถัมภ์

21. โรงเรียน สพฐ.ใสสะอาด ปราศจากคอร์รัปชั่น

✳️โรงเรียนวัดใหม่ผดุงเขต

22. โรงเรียนต้นแบบการจัดการเรียนรู้การสหกรณ์

✳️โรงเรียนวัดพุดปีรางค์ปราโมทย์

23. โรงเรียนโครงการการศึกษาทางไกลผ่านดาวเทียมสำหรับโรงเรียนขนาดเล็กในสังกัด สพฐ.

✳️โรงเรียนวัดปราสาท (ปราสาทพิทยา)

24. โรงเรียนอนุบาลประจำจังหวัด และโรงเรียนศูนย์เด็กปฐมวัยต้นแบบประจำจังหวัด

✳️โรงเรียนอนุบาลนนทบุรี

25. โรงเรียนอนุบาลประจำเขตพื้นที่ และโรงเรียนศูนย์เด็กปฐมวัยต้นแบบประจำอำเภอ

✳️โรงเรียนอนุบาลบางกรวย (วัดศรีประวัติ)

26. โรงเรียนศูนย์เด็กปฐมวัยต้นแบบเครือข่าย

1. โรงเรียนประชาอุปถัมภ์
2. โรงเรียนชุมชนวัดบางไกรใน (ศีลพิบูลย์วิทยา)

27. โรงเรียนโครงการส่งเสริมสุขภาพระดับเพชร

✳️โรงเรียนวัดจันทร์ (ผาดไสวประชาอุทิศ)

28. โรงเรียนส่งเสริมศึกษาเครือข่าย สสวท.

1. โรงเรียนอนุราชประสิทธิ์
2. โรงเรียนอนุบาลนนทบุรี
3. โรงเรียนประชาอุปถัมภ์

29. โรงเรียนคุณภาพ SMT ตามมาตรฐาน สสวท. รุ่นที่ 1 (SMT: วิทยาศาสตร์ คณิตศาสตร์ เทคโนโลยี ฯ)

1. โรงเรียนวัดพุดปีรางค์ปราโมทย์
2. โรงเรียนอนุบาลนนทบุรี
3. โรงเรียนอนุบาลบางกรวย (วัดศรีประวัติ)
4. โรงเรียนวัดเชิงกระบือ
5. โรงเรียนวัดแจ้งศิริสัมพันธ์ (สโมสรสาธุอุทิศ)

30. โรงเรียนคุณธรรม สพฐ. ระดับ 3 ดาว

✳️ โรงเรียนอนุบาลบางกรวย (วัดศรีประวัติ)

31. โครงการโรงเรียนปลอดขยะ (Zero Waste School)

ปีงบประมาณ 2560

1. โรงเรียนวัดตำหนักใต้ (วิลาศโอสถานันทนุเคราะห์)      2. โรงเรียนวัดเฉลิมพระเกียรติ (พิบูลบำรุง)

ปีงบประมาณ 2561

✳️ โรงเรียนวัดช่องพลู (วิจิตรราชประชานุสรณ์)

ปีงบประมาณ 2562

✳️ โรงเรียนน่วมประสงควิทยา

32. โครงการสื่อการสอนโปรแกรมมิ่งในโรงเรียน (Coding at School Powered by KidBright)

1. โรงเรียนอนุราชประสิทธิ์      2. โรงเรียนวัดตำหนักใต้ (วิลาศโอสถานันทนุเคราะห์)  
3. โรงเรียนชุมชนวัดไทรมา      4. โรงเรียนมหาสวัสดิ์ (ราษฎร์บำรุง)

33. โครงการบ้านนักวิทยาศาสตร์น้อย ประเทศไทยระดับปฐมวัย

รุ่นที่ 1 ปีการศึกษา 2554

1. โรงเรียนประชาอุปถัมภ์      2. โรงเรียนวัดเฉลิมพระเกียรติ (พิบูลบำรุง)  
3. โรงเรียนวัดบางระโง (ภิรมย์ศิริ)      4. โรงเรียนมหาสวัสดิ์ (ราษฎร์บำรุง)  
5. โรงเรียนอนุบาลบางกรวย (วัดศรีประวัติ)      6. โรงเรียนชุมชนวัดไทรมา  
7. โรงเรียนอนุราชประสิทธิ์      8. โรงเรียนอนุบาลนนทบุรี  
9. โรงเรียนวัดตำหนักใต้ (วิลาศโอสถานันทนุเคราะห์)

รุ่นที่ 2 ปีการศึกษา 2555

1. โรงเรียนชุมชนวัดสมรโกฏี (อยู่ขุนราษฎร์บำรุง)      2. โรงเรียนวัดลานนาบุญ (น้อม หงสะเดชอุปถัมภ์)  
3. โรงเรียนวัดทางหลวงโพธิ์ทอง      4. โรงเรียนวัดเชิงกระบือ  
5. โรงเรียนชุมชนวัดบางไกรใน (ศีลพิบูลย์วิทยา)      6. โรงเรียนวัดใหม่ผดุงเขต  
7. โรงเรียนวัดพุทธปรางค์ปราโมทย์      8. โรงเรียนวัดสำโรง (หิรัญราษฎร์รักดีวิทยา)  
9. โรงเรียนทานสัมฤทธิ์วิทยา      10. โรงเรียนท่าทรายประชาอุปถัมภ์  
11. โรงเรียนวัดฝาง      12. โรงเรียนวัดโชติการาม  
13. โรงเรียนวัดจันทร์ (ผาดไสวประชาอุทิศ)      14. โรงเรียนไทยรัฐวิทยา 55 (วัดโบสถ์ดอนพรหม)  
15. โรงเรียนวัดบัวขวัญ (มีทัฬหราษฎร์บำรุง)      16. โรงเรียนน่วมประสงควิทยา  
17. โรงเรียนวัดช่องพลู (วิจิตรราชประชานุสรณ์)      18. โรงเรียนวัดแจ้งศิริสัมพันธ์ (สโสมสรสากุลอุทิศ)  
19. โรงเรียนวัดปากน้ำ (พิบูลสงคราม)      20. โรงเรียนป่าไม้อุทิศ 9  
21. โรงเรียนวัดปราสาท (ปราสาทพิทยา)      22. โรงเรียนกลาโหมอุทิศ  
23. โรงเรียนวัดบางไกรนอก (แย้มพร้อมอุปถัมภ์)

34. โครงการบ้านนักวิทยาศาสตร์น้อย ประเทศไทย ระดับประถมศึกษา

รุ่นที่ 1 ปีการศึกษา 2561

✳️ โรงเรียนวัดพุทธปรางค์ปราโมทย์



## รุ่นที่ 2 ปีการศึกษา 2562

- |  |                          |
|--|--------------------------|
| 1. โรงเรียนวัดเฉลิมพระเกียรติ (พิบูลบำรุง) | 2. โรงเรียนอนุบาลนนทบุรี |
| 3. โรงเรียนอนุราชประสิทธิ์                 | 4. โรงเรียนประชาอุปถัมภ์ |
| 5. โรงเรียนชุมชนวัดไทรมา                   |                          |

### 35. ศูนย์เครือข่ายวิชาการ (กลุ่มสาระการเรียนรู้) 10 ศูนย์

ชื่อศูนย์เครือข่าย	ที่ตั้งศูนย์เครือข่าย
1. กลุ่มสาระการเรียนรู้ภาษาไทย	โรงเรียนทานสัมฤทธิ์วิทยา
2. กลุ่มสาระการเรียนรู้คณิตศาสตร์	โรงเรียนประชาอุปถัมภ์
3. กลุ่มสาระการเรียนรู้วิทยาศาสตร์	โรงเรียนวัดเฉลิมพระเกียรติ (พิบูลบำรุง)
4. กลุ่มสาระการเรียนรู้สังคมศึกษา ศาสนา และวัฒนธรรม	โรงเรียนกลาโหมอุทิศ
5. กลุ่มสาระการเรียนรู้ภาษาต่างประเทศ	โรงเรียนอนุราชประสิทธิ์
6. กลุ่มสาระการเรียนรู้ศิลปะ	โรงเรียนชุมชนวัดไทรมา
7. กลุ่มสาระการเรียนรู้สุขศึกษาและพลศึกษา	โรงเรียนไทยรัฐวิทยา 55 (วัดโบสถ์ดอนพรหม)
8. กลุ่มสาระการเรียนรู้การงานอาชีพและเทคโนโลยี	โรงเรียนวัดตำหนักใต้ (วิลาศโอสถสถานนันทนคราห์)
9. ศูนย์เครือข่ายกิจกรรมพัฒนาผู้เรียน	โรงเรียนวัดลานนาบุญ (น้อม หงสะเดชอุปถัมภ์)
10. ศูนย์เครือข่ายปฐมวัย	โรงเรียนอนุบาลบางกรวย (วัดศรีประวัติ)

### 36. ศูนย์เครือข่ายพัฒนาคุณภาพการบริหารจัดการศึกษา

ศูนย์เครือข่ายที่ 1	กลุ่มขยายโอกาส	
โรงเรียนที่ตั้งศูนย์	โรงเรียนอนุราชประสิทธิ์	ประธานศูนย์เครือข่าย
ศูนย์เครือข่ายที่ 2	กลุ่มมิตรสัมพันธ์	
โรงเรียนที่ตั้งศูนย์	โรงเรียนประชาอุปถัมภ์	ประธานศูนย์เครือข่าย
ศูนย์เครือข่ายที่ 3	กลุ่มพลังครู	
โรงเรียนที่ตั้งศูนย์	โรงเรียนวัดลานนาบุญ	ประธานศูนย์เครือข่าย

### 37. ศูนย์เครือข่ายเพื่อการพัฒนาคุณภาพ

#### ✳ ศูนย์เครือข่ายที่ 1 (เครือข่ายขยายโอกาส)

- |   |                                    |
|---|------------------------------------|
| 1. โรงเรียนอนุราชประสิทธิ์                        | 2. โรงเรียนวัดบางระโง (ภิรมย์ศิริ) |
| 3. โรงเรียนมหาสวัสดิ์ (ราษฎร์บำรุง)               | 4. โรงเรียนวัดโชติการาม            |
| 5. โรงเรียนวัดใหม่ผดุงเขต                         | 6. โรงเรียนชุมชนวัดไทรมา           |
| 7. โรงเรียนวัดตำหนักใต้ (วิลาศโอสถสถานนันทนคราห์) | 8. โรงเรียนนุ้มประสงควิทยา         |

#### ✳ ศูนย์เครือข่ายที่ 2 (กลุ่มมิตรสัมพันธ์)

- |   |   |
|---|---|
| 1. โรงเรียนประชาอุปถัมภ์                        | 2. โรงเรียนวัดแจ้งศิริสัมพันธ์ (สโมสรสาทรอุทิศ) |
| 3. โรงเรียนท่าทรายประชาอุปถัมภ์                 | 4. โรงเรียนวัดปราสาท (ปราสาทพิทยา)              |
| 5. โรงเรียนกลาโหมอุทิศ                          | 6. โรงเรียนวัดบัวขวัญ (มีทบราชวรบำรุง)          |
| 7. โรงเรียนชุมชนวัดสมรโกฏิ (อยู่ขุนราษฎร์บำรุง) | 8. โรงเรียนทานสัมฤทธิ์วิทยา                     |
| 9. โรงเรียนป่าไม้อุทิศ 9                        | 10. โรงเรียนวัดเชิงกระบือ                       |
| 11. โรงเรียนวัดช่องพลู (วิจิตรราชประชานุสรณ์)   |   |

**\* ศูนย์เครือข่ายที่ 3 (กลุ่มพลังครู)**

- |   |   |
|---|---|
| 1. โรงเรียนวัดลานนาบุญ (น้อม หงสะเดชอุบลัมภ์) | 2. โรงเรียนอนุบาลนนทบุรี                      |
| 3. โรงเรียนวัดเฉลิมพระเกียรติ (พิบูลบำรุง)    | 4. โรงเรียนอนุบาลบางกรวย (วัดศรีประวัติ)      |
| 5. โรงเรียนวัดปากน้ำ (พิบูลสงคราม)            | 6. โรงเรียนวัดทางหลวงโพธิ์ทอง                 |
| 7. โรงเรียนวัดพัฒนารามประชาโมทย์              | 8. โรงเรียนไทยรัฐวิทยา 55 (วัดโบสถ์ดอนพรหม)   |
| 9. โรงเรียนวัดฝาง                             | 10. โรงเรียนชุมชนวัดบางไกรใน(ศีลพิบูลย์วิทยา) |
| 11. โรงเรียนวัดสำโรง (หิรัญราษฎร์รักดีวิทยา)  | 12. โรงเรียนวัดจันทร์ (ผาดไสวประชาอุทิศ)      |
| 13. โรงเรียนวัดบางไกรนอก (แย้มพร้อมอุบลัมภ์)  |   |

**38. โรงเรียนคุณภาพระดับประถมศึกษา ปีการศึกษา 2564**

- \* โรงเรียนวัดเฉลิมพระเกียรติ (พิบูลบำรุง)**

ตารางที่ 14 ข้อมูลพื้นฐานโรงเรียนในสังกัด

ที่	ชื่อโรงเรียน	ผู้อำนวยการ/รักษาการ	จำนวนนักเรียนปีการศึกษา 2564					จำนวน ห้องเรียน	จำนวนครู/ ครูอัตราจ้าง สายผู้สอน
			ก่อน ประถม	ประถม	มัธยม ต้น	มัธยม ปลาย	รวม		
1	วัดสถานบุญ (น้อม หงสะเดชอุปถัมภ์)	นายศรากร เสนะเวส	122	614			736	24	45
2	วัดบัวขวัญ (มีทับราษฎร์บำรุง)	นางสาลินี สุขศิริ	118	352			470	16	36
3	ท่าทรายประชาอุปถัมภ์	นายวิรัตน์ ใจกล้า	55	190			245	8	20
4	วัดคันทน์กัณฑ์ (วิลาศโอสถานันทนุเคราะห์)	นายจิระพงษ์ ลิทธิทิม	83	247	124		454	20	33
5	ทานสัมฤทธิ์วิทยา	นายทวิช โคตรชมภู	79	564			643	21	45
6	ประชาอุปถัมภ์	นางศิริลักษณ์ ศรีวีระนุรัตน์	224	1090			1314	46	83
7	ชุมชนวัดไทรมา	นางศรณี คูปติหมกุล	29	225	72		326	12	26
8	วัดแจ้งศิริสัมพันธ์ (สโมสรสาธิตอุทิศ)	ว่าที่ร้อยตรีประเชิด รอดบ้านเกาะ	76	258			334	15	25
9	ชุมชนวัดสมรโกฏิ (อยู่ขุนราษฎร์บำรุง)	ว่าที่ร้อยตรีวีรวัฒน์ หว่างเพียร	56	345			401	14	33
10	อนุราชประสิทธิ์	นายสนอง อัดแสง (รก.)	399	1921	667	305	3292	99	219
11	วัดบางระโหลง (ภิรมย์ศิริ)	นางสาววรรณชนก มั่นแน่น	32	111	94		237	11	21
12	วัดปราสาท (ปราสาทพิพิต)	นางสาววิตรี สิทธิชัยกานต์	19	77			96	8	14
13	ไทยรัฐวิทยา 55 (วัดโบสถ์ดอนพรหม)	นางสาวเดือนฉาย ชูดีดำรง	102	460			562	18	28
14	วัดฝาง	นางสาวจรรยา ตระกูลเลิศลักษณ์	28	97			125	8	13
15	วัดทางหลวงโพธิ์ทอง	นายอาชวินทร์ กัญญสกุล	55	260			315	13	20
16	วัดโชติการาม	นางสาวนงภัทร น้ำใจ	19	82	42		143	11	19
17	ป่าไม้อุทิศ 9	นายวิระพงษ์ พรหมโรจน์	42	160			202	8	15
18	วัดพุทธปรางค์ปราโมทย์	นางนุชจรี อุซชิน	85	289			374	15	23
19	วัดเฉลิมพระเกียรติ (พิบูลบำรุง)	นางคมคาย น้อยสิทธิ์	202	585			787	25	45
20	อนุบาลนนทบุรี	นางพนิดา อูสายพันธ์	275	1461			1736	53	113
21	กลาโหมอุทิศ	นายสมจิตต์ ศิลาพันธ์ (รก.)	66	304			370	16	30
22	วัดปากน้ำ (พิบูลสงคราม)	นายอภิสิทธิ์ บุตรน้ำเพชร	41	201			242	8	19
รวมอำเภอเมือง			2207	9893	999	305	13404	469	925
23	วัดจันทร์ (ผาดไสวประชาอุทิศ)	นายยุท พึ่งตะคุ	29	137			166	8	14
24	วัดเชิงกระบือ	นายภราดร สังข์รัตน์	41	143			184	8	17
25	วัดสำโรง (หิรัญราษฎร์ภักดีวิทยา)	นายณรงค์ศักดิ์ สันทัดเลขา	92	258			350	13	26
26	วัดบางไทรนอก(แย้มพร้อมอุปถัมภ์)	นายสนั่น ไชยหงษ์	41	137			178	8	16
27	ชุมชนวัดบางไทรใน(ศีลพิบูลย์วิทยา)	นางณัฐธิยา เหมือนมาตย์	17	105			122	8	14
28	วัดของพลู (วิจิตรราชประชานุสรณ์)	นางสาวสุมาลี หิรัญคำ (รก.)	24	86			110	8	16
29	อนุบาลบางกรวย (วัดศรีประวัต)	นางจินดารัตน์ หงษ์สตาร์	121	351			472	18	34
30	มหาสวัสดิ์ (ราษฎร์บำรุง)	นางสุภาพรณ ประทุมมา	54	186	98		338	13	23
31	วัดใหม่ผดุงเขต	นายเฉลิมพล พันธุ์บัว	65	249	99		413	15	29
32	นุ้มประสงควิทยา	นางณัฐยา วัฒนปัญญาชน	18	69	40		127	11	21
รวมอำเภอบางกรวย			502	1721	237		2460	110	210
รวมสังกัด สทพ.นนทบุรี เขต 1			2709	11614	1236	305	15864	579	1135
ข้อมูล ณ วันที่ 25 มิ.ย. 2564									

ตารางที่ 15 ข้อมูลโรงเรียน และนักเรียน จำแนกตามขนาด แบบ 4 ขนาด

ลำดับที่	โรงเรียน	จำนวนนักเรียน	ขนาดโรงเรียน
1	วัดปราสาท (ปราสาทพิทยา)	96	ขนาดเล็ก นักเรียน 1 - 120 คน
2	วัดของพลู (วิจิตรราชประชานุสรณ์)	110	
3	ชุมชนวัดบางไกรใน (ศีลพิบูลย์วิทยา)	122	ขนาดกลาง นักเรียน 121 - 600 คน
4	วัดฝาง	125	
5	นุ้มประสงค์วิทยา	127	
6	วัดโชติการาม	143	
7	วัดจันทร์ (ผาดไสวประชาอุทิศ)	166	
8	วัดบางไกรนอก (แย้มพร้อมอุปัถม์)	178	
9	วัดเชิงกระบือ	184	
10	ป่าไม้อุทิศ 9	202	
11	วัดบางระโง(ภิรมย์ศิริ)	237	
12	วัดปากน้ำ (พิบูลสงคราม)	242	
13	ท่าทรายประชาอุปัถม์	245	
14	วัดทางหลวงโพธิ์ทอง	315	
15	ชุมชนวัดไทรมา	326	
16	วัดแจ้งศิริสัมพันธ์(สโมสรสากลอุทิศ)	334	
17	มหาสวัสดิ์ (ราษฎร์บำรุง)	338	
18	วัดสำโรง (หิรัญราษฎร์รักดีวิทยา)	350	
19	กลาโหมอุทิศ	370	
20	วัดพุฒิปรางค์ปราโมทย์	374	
21	ชุมชนวัดสมรโกฏิ(อยู่พูนราษฎร์บำรุง)	401	
22	วัดใหม่ผดุงเขต	413	
23	วัดตำหนักใต้(วิลาศโอสถานันทนุเคราะห์)	454	
24	วัดบัวขวัญ (มีทับราษฎร์บำรุง)	470	
25	อนุบาลบางกรวย (วัดศรีประวัตติ)	472	
26	ไทยรัฐวิทยา ๕๕ (วัดโบสถ์ดอนพรหม)	562	
27	ทวนสัมฤทธิ์วิทยา	643	ขนาดใหญ่ นักเรียน 601 - 1500 คน
28	วัดลานนาบุญ (น้อม หงสะเดชอุปัถม์)	736	
29	วัดเฉลิมพระเกียรติ (พิบูลบำรุง)	787	
30	ประชาอุปัถม์	1314	
31	อนุบาลนนทบุรี	1736	ขนาดใหญ่พิเศษ นักเรียน 1501 คนขึ้นไป
32	อนุราชประสิทธิ์	3292	

ตารางที่ 16 ข้อมูลโรงเรียน และนักเรียน จำแนกตามขนาด แบบ 7 ขนาด

ลำดับที่	โรงเรียน	จำนวนนักเรียน	ขนาดโรงเรียน
1	วัดปราสาท (ปราสาทพิทยา)	96	ขนาดที่ 1 นักเรียน 1 - 120 คน
2	วัดช่องพลู (วิจิตรราชประชานุสรณ์)	110	
3	ชุมชนวัดบางไกรโน (ศีลพิบูลย์วิทยา)	122	ขนาดที่ 2 นักเรียน 121 - 200 คน
4	วัดฝาง	125	
5	นุ้มประสงค์วิทยา	127	
6	วัดโชติการาม	143	
7	วัดจันทร์ (ผาดไสวประชาอุทิศ)	166	
8	วัดบางไกรนอก (แย้มพร้อมอุปถัมภ์)	178	
9	วัดเชิงกระบือ	184	
10	ป่าไม้อุทิศ 9	202	ขนาดที่ 3 นักเรียน 201 - 300 คน
11	วัดบางระโหง(ภิรมย์ศิริ)	237	
12	วัดปากน้ำ (พิบูลสงคราม)	242	
13	ท่าทรายประชาอุปถัมภ์	245	
14	วัดทางหลวงโพธิ์ทอง	315	ขนาดที่ 4 นักเรียน 301 - 499 คน
15	ชุมชนวัดไทรม้า	326	
16	วัดแจ้งศิริสัมพันธ์(สโมสรสากลอุทิศ)	334	
17	มหาสวัสดิ์ (ราษฎร์บำรุง)	338	
18	วัดสำโรง (หิรัญราษฎร์ภักดีวิทยา)	350	
19	กลาโหมอุทิศ	370	
20	วัดพุทธปรางค์ปราโมทย์	374	
21	ชุมชนวัดสมรโกฏิ(อยู่พูนราษฎร์บำรุง)	401	
22	วัดใหม่ผดุงเขต	413	
23	วัดตำหนักใต้(วิลาศโอสถานันทนุเคราะห์)	454	
24	วัดบัวขวัญ (มีทับราษฎร์บำรุง)	470	
25	อนุบาลบางกรวย (วัดศรีประวัตติ)	472	ขนาดที่ 5 นักเรียน 500 - 1499 คน
26	ไทยรัฐวิทยา ๕๕ (วัดโบสถ์ดอนพรหม)	562	
27	ทานสัมฤทธิ์วิทยา	643	
28	วัดลานนาบุญ (น้อม หงสะเดชอุปถัมภ์)	736	
29	วัดเฉลิมพระเกียรติ (พิบูลบำรุง)	787	
30	ประชาอุปถัมภ์	1314	ขนาดที่ 6 นักเรียน 1500 - 2499 คน
31	อนุบาลนนทบุรี	1736	
32	อนุราชประสิทธิ์	3292	ขนาดที่ 7 นักเรียน 2500 คนขึ้นไป

ตารางที่ 17 จำนวนโรงเรียนจำแนกตามขนาดโรงเรียน 7 ขนาด ปีการศึกษา 2560 - 2564

ขนาดโรงเรียน	ปีการศึกษา				
	2560	2561	2562	2563	2564
ขนาดที่ 1 (1 - 120 คน)	1	1	1	1	2
ขนาดที่ 2 (121 - 200 คน)	5	6	6	7	7
ขนาดที่ 3 (201 - 300 คน)	5	6	6	5	4
ขนาดที่ 4 (301 - 499 คน)	11	9	11	11	12
ขนาดที่ 5 (500 - 1,499 คน)	8	8	6	6	5
ขนาดที่ 6 (1,500-2,499 คน)	1	1	1	1	1
ขนาดที่ 7 (2,500 คนขึ้นไป)	1	1	1	1	1
รวมทั้งหมด	32	32	32	32	32

ตารางที่ 18 จำนวนนักเรียน ห้องเรียน ครู โรงเรียนขยายโอกาส

ที่	ชื่อโรงเรียน	จำนวนนักเรียน ปีการศึกษา 2564			จำนวน ห้องเรียน	ครู/ครูอัตราจ้าง สายผู้สอน
		ชาย	หญิง	รวม		
1	วัดตำหนักใต้ (วิลาศโอสถานันทนุเคราะห์)	247	207	454	20	33
2	ชุมชนวัดไทรมา	179	147	326	12	26
3	อนุราชประสิทธิ์	1680	1612	3292	99	219
4	วัดบางระโหง (ภิรมย์ศิริ)	137	100	237	11	21
5	วัดโชติการาม	66	77	143	11	19
6	มหาสวัสดิ์ (ราษฎร์บำรุง)	192	146	338	13	23
7	วัดใหม่ผดุงเขต	220	193	413	15	29
8	นุ้มประสงควิทยา	76	51	127	11	21
รวมทั้งหมด		2797	2533	5330	192	391

ตารางที่ 19 จำนวนนักเรียน ห้องเรียน ครู โรงเรียนขนาดเล็ก

ที่	ชื่อโรงเรียน	จำนวนนักเรียน ปีการศึกษา 2564			จำนวน ห้องเรียน	ครู/ครูอัตราจ้าง สายผู้สอน
		ชาย	หญิง	รวม		
1	วัดปราสาท (ปราสาทพิทยา)	54	42	96	8	14
2	วัดช่องพลู (วิจิตรราชประชานุสรณ์)	58	52	110	8	16
รวมทั้งหมด		112	94	206	16	30

ตารางที่ 20 ระบบเครือข่าย internet โรงเรียนในสังกัด

ที่	โรงเรียน	UniNet	Fiber Optic	ADSL	Leased Line	ดาวเทียม	อื่น ๆ
1	วัดลานนาบุญ (น้อม หงสะเดชอุปถัมภ์)	มี	✓				✓
2	วัดบัวขวัญ (มีทับราษฎร์บำรุง)	มี	✓				
3	ท่าทรายประชาอุปถัมภ์	ไม่มี		✓			✓
4	วัดตำหนักใต้ (วิลาศโอสถานันทนุเคราะห์)	มี			✓		✓
5	ทานสัมฤทธิ์วิทยา	มี	✓	✓		✓	
6	ประชาอุปถัมภ์	ไม่มี		✓	✓		
7	ชุมชนวัดไทรมา	มี		✓		✓	
8	วัดแจ้งศิริสัมพันธ์ (สโมสรสากลอุทิศ)	มี	✓	✓			
9	ชุมชนวัดสมรโกฏิ (อยู่พูนราษฎร์บำรุง)	มี	✓				
10	อนุราชประสิทธิ์	มี			✓	✓	
11	วัดบางระโง (ภิรมย์ศิริ)	ไม่มี	✓				✓
12	วัดปราสาท (ปราสาทพิทยา)	ไม่มี	✓				
13	ไทยรัฐวิทยา 55 (วัดโบสถ์ดอนพรหม)	มี		✓			
14	วัดฝาง	มี	✓	✓		✓	
15	วัดทางหลวงโพธิ์ทอง	ไม่มี			✓		
16	วัดโชติการาม	มี		✓			
17	ป่าไม้อุทิศ 9	มี	✓	✓			✓
18	วัดพุฒิปรางค์ปราโมทย์	ไม่มี		✓			
19	วัดเฉลิมพระเกียรติ (พิบูลบำรุง)	ไม่มี		✓	✓		
20	อนุบาลนทบุรี	ไม่มี		✓			
21	กลาโหมอุทิศ	ไม่มี		✓	✓	✓	
22	วัดปากน้ำ (พิบูลสงคราม)	มี	✓				
23	วัดจันทร์ (ผาดไสวประชาอุทิศ)	ไม่มี			✓		✓
24	วัดเชิงกระบือ	ไม่มี		✓			
25	วัดสำโรง (หิรัญราษฎร์ภักดีวิทยา)	มี	✓				
26	วัดบางไกรนอก (แย้มพร้อมอุปถัมภ์)	ไม่มี	✓			✓	
27	ชุมชนวัดบางไกรใน (ศิลปวิทยวิทยา)	ไม่มี	✓				
28	วัดของพลู (วิจิตรราชประชานุสรณ์)	ไม่มี	✓	✓			
29	อนุบาลบางกรวย (วัดศรีประวัติน)	ไม่มี	✓		✓		✓
30	มหาสวัสดิ์ (ราษฎร์บำรุง)	มี					✓
31	วัดใหม่ผดุงเขต	ไม่มี		✓			
32	นุ้มประสงค์วิทยา	ไม่มี		✓			



ตารางที่ 21 ข้อมูลคอมพิวเตอร์ และอัตราส่วนคอมพิวเตอร์ต่อนักเรียนในสถานศึกษา

ที่	ชื่อโรงเรียน	จำนวนนักเรียน ภาคเรียนที่ 1 ปีการศึกษา 2564	จำนวนคอมพิวเตอร์ เพื่อการเรียนการสอน(ใช้งานได้)			คอมพิวเตอร์:นร.
			เครื่องตั้งโต๊ะ	Notebook	รวม	
1	วัดลานนาบุญ (น้อม หงสะเดชอุปถัมภ์)	736	48	8	56	1:13
2	วัดบัวขวัญ (มีทับราษฎร์บำรุง)	470	19	6	25	1:19
3	ท่าทรายประชาอุปถัมภ์	245	22	6	28	1:9
4	วัดต่านักใต้(วิลาศโอสถานนทน์ุเคราะห์)	454	25	1	26	1:17
5	ทานสัมฤทธิ์วิทยา	643	57	9	66	1:10
6	ประชาอุปถัมภ์	1314	49	3	52	1:25
7	ชุมชนวัดไทรมา	326	72	8	80	1:4
8	วัดแจ้งศิริสัมพันธ์(สโสมสรสากลอุทิศ)	334	18	5	23	1:15
9	ชุมชนวัดสมรโกฏิ(อยู่ขุนราษฎร์บำรุง)	401	30	8	38	1:11
10	อนุราชประสิทธิ์	3292	240	18	258	1:13
11	วัดบางระโห่ง(ภิรมย์ศิริ)	237	12		12	1:20
12	วัดปราสาท (ปราสาทพิทยา)	96	10	1	11	1:9
13	ไทยรัฐวิทยา ๕๕ (วัดโบสถ์ดอนพรหม)	562	26	7	33	1:17
14	วัดฝาง	125	12	9	21	1:6
15	วัดทางหลวงโพธิ์ทอง	315	31	6	37	1:9
16	วัดโชติการาม	143	45	3	48	1:3
17	ป่าไม้อุทิศ 9	202	20		20	1:10
18	วัดพัฒนารังสรรค์ปราโมทย์	374	31	7	38	1:10
19	วัดเฉลิมพระเกียรติ (พิบูลบำรุง)	787	70	7	77	1:10
20	อนุบาลนนทบุรี	1736	120	12	132	1:13
21	กลาโหมอุทิศ	370	37		37	1:10
22	วัดปากน้ำ (พิบูลสงคราม)	242	50		50	1:5
23	วัดจันทร์ (ผาดไสวประชาอุทิศ)	166	15	8	23	1:7
24	วัดเชิงกระบือ	184	34	8	42	1:4
25	วัดสำโรง (หิรัญราษฎร์ภักดีวิทยา)	350	54	3	57	1:6
26	วัดบางไกรนอก (แย้มพร้อมอุปถัมภ์)	178	38	12	50	1:4
27	ชุมชนวัดบางไกรใน (ศีลพิบูลย์วิทยา)	122	30	14	44	1:3
28	วัดของพลู (วิจิตรราชประชานุสรณ์)	110	13	8	21	1:5
29	อนุบาลบางกรวย (วัดศรีประวัตติ)	472	57	11	68	1:7
30	มหาสวัสดิ์ (ราษฎร์บำรุง)	338	29	11	40	1:8
31	วัดใหม่ผดุงเขต	413	40		40	1:10
32	นุ้มประสงค์วิทยา	127	33		33	1:4
	รวมทั้งหมด	15864	1387	199	1586	1:10

ตารางที่ 22 ข้อมูลนักเรียนและห้องเรียน จำแนกตามชั้นเรียน เพศ รายโรงเรียนและรายอำเภอ

ที่	ชื่อโรงเรียน	เพศ ห้อง	ก่อนประถมศึกษา				ประถมศึกษา				ประถมศึกษา				มัธยมต้น				มัธยมปลาย				รวม ทั้งสิ้น
			อ.1	อ.2	อ.3	รวม	ป.1	ป.2	ป.3	ป.4	ป.5	ป.6	รวม	ม.1	ม.2	ม.3	รวม	ม.4	ม.5	ม.6	รวม		
1	วัดลานนาบุญ (หงสะเดออุปถัมภ์)	ชาย	11	26	24	61	43	46	55	64	55	62	325									386	
		หญิง	18	19	24	61	38	48	48	58	47	50	289									350	
		รวม	29	45	48	122	81	94	103	122	102	112	614									736	
		ห้อง	1	2	2	5	3	3	3	4	3	3	19									24	
2	วัดบัวขวัญ (มีทับราษฎร์บำรุง)	ชาย		33	28	61	30	26	36	32	24	33	181									242	
		หญิง		24	33	57	21	27	33	29	28	33	171									228	
		รวม		57	61	118	51	53	69	61	52	66	352									470	
		ห้อง		2	2	4	2	2	2	2	2	2	12									16	
3	ท่าทรายประชาอุปถัมภ์	ชาย		10	12	22	23	14	19	13	18	19	106									128	
		หญิง		18	15	33	15	20	12	9	17	11	84									117	
		รวม		28	27	55	38	34	31	22	35	30	190									245	
		ห้อง		1	1	2	1	1	1	1	1	1	6									8	
4	วัดตำหนักใต้ (วิลาศโอสถานันทนุเคราะห์)	ชาย	12	12	22	46	17	18	21	28	24	31	139	16	21	25	62					247	
		หญิง	9	18	10	37	24	17	13	19	21	14	108	25	20	17	62					207	
		รวม	21	30	32	83	41	35	34	47	45	45	247	41	41	42	124					454	
		ห้อง	1	1	2	4	2	1	1	2	2	2	10	2	2	2	6					20	
5	ทานสัมฤทธิ์วิทยา	ชาย		17	23	40	38	53	51	66	49	55	312									352	
		หญิง		17	22	39	35	42	41	44	53	37	252									291	
		รวม		34	45	79	73	95	92	110	102	92	564									643	
		ห้อง		2	2	4	2	3	3	3	3	3	17									21	
6	ประชาอุปถัมภ์	ชาย	36	41	40	117	102	83	103	97	94	86	565									682	
		หญิง	20	40	47	107	87	87	92	95	90	74	525									632	
		รวม	56	81	87	224	189	170	195	192	184	160	1090									1314	
		ห้อง	2	4	4	10	6	6	7	6	6	5	36									46	

ตารางที่ 22 (ต่อ) ข้อมูลนักเรียนและห้องเรียน จำแนกตามชั้นเรียน เพศ รายโรงเรียนและรายอำเภอ

ที่	ชื่อโรงเรียน	เพศ ห้อง	ก่อนประถมศึกษา				ประถมศึกษา				มัธยมต้น				มัธยมปลาย				รวม ทั้งสิ้น			
			อ.1	อ.2	อ.3	รวม	ป.1	ป.2	ป.3	ป.4	ป.5	ป.6	รวม	ม.1	ม.2	ม.3	รวม	ม.4		ม.5	ม.6	รวม
7	ชุมชนวัดไทรมา	ชาย		3	12	15	20	19	20	19	21	24	123	17	9	15	41					179
		หญิง		6	8	14	18	14	19	17	15	19	102	4	12	15	31					147
		รวม		9	20	29	38	33	39	36	36	43	225	21	21	30	72					326
		ห้อง		1	1	2	1	1	1	1	1	2	7	1	1	1	3					12
		ชาย	11	16	21	48	28	16	26	22	18	32	142									190
8	วัดแจ้งศิริสัมพันธ์ (สโสมรสกาลอุทิศ)	หญิง	5	11	12	28	15	19	18	21	24	19	116									144
		รวม	16	27	33	76	43	35	44	43	42	51	258									334
		ห้อง	1	1	2	4	2	1	2	2	2	2	11									15
		ชาย		12	14	26	25	23	39	34	34	41	196									222
		หญิง		10	20	30	24	16	31	28	16	34	149									179
9	ชุมชนวัดสมรโกฏิ (อยู่พูนราษฎร์บำรุง)	รวม		22	34	56	49	39	70	62	50	75	345									401
		ห้อง		1	2	3	2	1	2	2	2	2	11									14
		ชาย		104	100	204	168	148	145	173	162	176	972	118	113	108	339	53	48	64	165	1680
		หญิง		90	105	195	127	141	171	163	174	173	949	108	103	117	328	50	51	39	140	1612
		รวม		194	205	399	295	289	316	336	336	349	1921	226	216	225	667	103	99	103	305	3292
10	วัดบางระโง (ภิรมย์ศิริ)	ห้อง		8	8	16	9	9	9	9	10	10	56	6	6	6	18	3	3	3	9	99
		ชาย		6	9	15	5	8	13	12	10	16	64	21	21	16	58					137
		หญิง		9	8	17	6	7	10	8	9	7	47	15	12	9	36					100
		รวม		15	17	32	11	15	23	20	19	23	111	36	33	25	94					237
		ห้อง		1	1	2	1	1	1	1	1	1	6	1	1	1	3					11
11	วัดปราสาท (ปราสาทพิพญา)	ชาย		6	5	11	5	6	9	10	6	7	43									54
		หญิง		3	5	8	6	7	3	5	5	8	34									42
		รวม		9	10	19	11	13	12	15	11	15	77									96
		ห้อง		1	1	2	1	1	1	1	1	1	6									8

ตารางที่ 22 (ต่อ) ข้อมูลนักเรียนและห้องเรียน จำแนกตามชั้นเรียน เพศ รายโรงเรียนและรายอำเภอ

ที่	ชื่อโรงเรียน	เพศ ห้อง	ก่อนประถมศึกษา				ประถมศึกษา				ประถมศึกษา				มัธยมศึกษา				มัธยมศึกษา				รวม ทั้งสิ้น
			อ.1	อ.2	อ.3	รวม	ป.1	ป.2	ป.3	ป.4	ป.5	ป.6	รวม	ม.1	ม.2	ม.3	รวม	ม.4	ม.5	ม.6	รวม		
13	ไทยรัฐวิทยา ๕๕ (วัดโบสถ์ดอนพรหม)	ชาย		28	25	53	35	30	43	41	45	53	247									300	
		หญิง		25	24	49	28	26	41	36	43	39	213									262	
		รวม		53	49	102	63	56	84	77	88	92	460									562	
		ห้อง		2	2	4	2	2	2	2	3	3	14									18	
		ชาย		6	8	14	8	8	17	3	10	8	54									68	
14	วัดฝาง	หญิง		9	5	14	9	4	5	9	10	6	43									57	
		รวม		15	13	28	17	12	22	12	20	14	97									125	
		ห้อง		1	1	2	1	1	1	1	1	1	6									8	
		ชาย		13	18	31	26	14	21	30	21	21	133									164	
		หญิง		12	12	24	19	21	21	19	23	24	127									151	
15	วัดทางหลวงโพธิ์ทอง	รวม		25	30	55	45	35	42	49	44	45	260									315	
		ห้อง		1	1	2	2	1	2	2	2	2	11									13	
		ชาย		2	6	8	3	1	8	6	8	10	36	6	4	12	22					66	
		หญิง		5	6	11	5	12	4	9	8	8	46	12	4	4	20					77	
		รวม		7	12	19	8	13	12	15	16	18	82	18	8	16	42					143	
16	วัดโชติการาม	ห้อง		1	1	2	1	1	1	1	1	1	6	1	1	1	3					11	
		ชาย		16	7	23	20	8	16	13	8	16	81									104	
		หญิง		10	9	19	12	11	14	11	13	18	79									98	
		รวม		26	16	42	32	19	30	24	21	34	160									202	
		ห้อง		1	1	2	1	1	1	1	1	1	6									8	
17	ป่าไม้อุทิศ 9	ชาย		9	10	17	36	26	25	18	26	20	24	139								175	
		หญิง		11	16	22	49	27	19	16	23	31	34	150								199	
		รวม		20	26	39	85	53	44	34	49	51	58	289								374	
		ห้อง		1	1	2	4	2	2	1	2	2	11									15	
18	วัดพุทธปรางค์ปราโมทย์	ชาย																					
		หญิง																					
		รวม																					
		ห้อง																					

ตารางที่ 22 (ต่อ) ข้อมูลนักเรียนและห้องเรียน จำแนกตามชั้นเรียน เพศ รายโรงเรียนและรายอำเภอ

ที่	ชื่อโรงเรียน	เพศ ห้อง	ก่อนประถมศึกษา				ประถมศึกษา			ประถมศึกษา				มัธยมศึกษา				มัธยมศึกษา				รวม ทั้งสิ้น
			อ.1	อ.2	อ.3	รวม	ป.1	ป.2	ป.3	ป.4	ป.5	ป.6	รวม	ม.1	ม.2	ม.3	รวม	ม.4	ม.5	ม.6	รวม	
19	วัดเฉลิมพระเกียรติ (พิบูลบำรุง)	ชาย	16	49	50	115	55	56	57	60	37	41	306								421	
		หญิง	13	27	47	87	42	50	52	46	40	49	279								366	
		รวม	29	76	97	202	97	106	109	106	77	90	585								787	
		ห้อง	1	3	4	8	3	3	3	3	2	3	17								25	
		ชาย		76	77	153	118	122	122	123	111	105	701								854	
20	อนุบาลนพบุรี	หญิง		64	58	122	129	132	122	124	113	140	760								882	
		รวม		140	135	275	247	254	244	247	224	245	1461								1736	
		ห้อง		6	5	11	7	7	7	7	7	7	42								53	
		ชาย		18	17	35	29	30	37	20	17	29	162								197	
		หญิง		17	14	31	18	23	22	27	24	28	142								173	
21	กลาโหมอุทิศ	รวม		35	31	66	47	53	59	47	41	57	304								370	
		ห้อง		2	2	4	2	2	2	2	2	2	12								16	
		ชาย		12	9	21	12	14	22	19	18	22	107								128	
		หญิง		9	11	20	15	13	17	15	16	18	94								114	
		รวม		21	20	41	27	27	39	34	34	40	201								242	
22	วัดปากน้ำ (พิบูลสงคราม)	ห้อง		1	1	2	1	1	1	1	1	1	6								8	
		ชาย	95	516	544	1155	836	768	898	911	810	911	5134	178	168	176	522	53	48	64	165	6976
		หญิง	76	459	517	1052	720	756	805	815	820	843	4759	164	151	162	477	50	51	39	140	6428
		รวม	171	975	1061	2207	1556	1524	1703	1726	1630	1754	9893	342	319	338	999	103	99	103	305	13404
		ห้อง	7	44	48	99	54	51	54	56	56	57	328	11	11	11	33	3	3	3	9	469
รวมอำเภอเมือง																						

ตารางที่ 22 (ต่อ) ข้อมูลนักเรียนและห้องเรียน จำแนกตามชั้นเรียน เพศ รายโรงเรียนและรายอำเภอ

ที่	ชื่อโรงเรียน	เพศ ห้อง	ก่อนประถมศึกษา				ประถมศึกษา			ประถมศึกษา			มัธยมต้น			มัธยมปลาย				รวม ทั้งสิ้น	
			อ.1	อ.2	อ.3	รวม	ป.1	ป.2	ป.3	ป.4	ป.5	ป.6	รวม	ม.1	ม.2	ม.3	รวม	ม.4	ม.5		ม.6
23	วัดจันทร์ (ผาต๋าสวประชาอุทิศ)	ชาย		7	8	15	10	10	6	15	17	16	74								89
		หญิง		3	11	14	8	7	17	11	8	12	63								77
		รวม		10	19	29	18	17	23	26	25	28	137								166
		ห้อง		1	1	2	1	1	1	1	1	1	6								8
		ชาย		5	14	19	12	12	7	18	10	12	71								90
24	วัดเชิงกระบือ	หญิง		8	14	22	7	11	14	13	10	17	72								94
		รวม		13	28	41	19	23	21	31	20	29	143								184
		ห้อง		1	1	2	1	1	1	1	1	1	6								8
		ชาย		21	28	49	20	14	18	37	28	15	132								181
		หญิง		14	29	43	20	20	17	21	18	30	126								169
25	วัดสำโรง (ท้าวราษฎร์รักวิทยา)	รวม		35	57	92	40	34	35	58	46	45	258								350
		ห้อง		2	2	4	1	1	1	2	2	2	9								13
		ชาย		8	10	18	10	14	12	11	19	11	77								95
		หญิง		12	11	23	12	8	8	10	12	10	60								83
		รวม		20	21	41	22	22	20	21	31	21	137								178
26	วัดบางไกรนอก (แย้มพร้อมอนุบาล)	ห้อง		1	1	2	1	1	1	1	1	1	6								8
		ชาย		5	4	9	14	3	8	10	6	11	52								61
		หญิง		4	4	8	8	9	4	13	9	10	53								61
		รวม		9	8	17	22	12	12	23	15	21	105								122
		ห้อง		1	1	2	1	1	1	1	1	1	6								8
27	ชุมชนวัดบางไกรใน (ศีลพิบูลย์วิทยา)	ชาย		6	6	12	4	7	10	6	6	13	46								58
		หญิง		6	6	12	3	6	6	7	9	9	40								52
		รวม		12	12	24	7	13	16	13	15	22	86								110
		ห้อง		1	1	2	1	1	1	1	1	1	6								8
		ชาย		6	6	12	4	7	10	6	6	13	46								58
28	วัดช่องพลู (วิจิตราชประชาสุธรรม)	หญิง		6	6	12	3	6	6	7	9	9	40								52
		รวม		12	12	24	7	13	16	13	15	22	86								110
		ห้อง		1	1	2	1	1	1	1	1	1	6								8
		ชาย		6	6	12	4	7	10	6	6	13	46								58
		หญิง		6	6	12	3	6	6	7	9	9	40								52



ตารางที่ 22 (ต่อ) ข้อมูลนักเรียนและห้องเรียน จำแนกตามชั้นเรียน เพศ รายโรงเรียนและรายอำเภอ

ที่	ชื่อโรงเรียน	เพศ ห้อง	ก่อนประถมศึกษา				ประถมศึกษา				มัธยมศึกษา				มัธยมศึกษาตอนต้น				มัธยมศึกษาตอนปลาย				รวม ทั้งสิ้น
			อ.1	อ.2	อ.3	รวม	ป.1	ป.2	ป.3	ป.4	ป.5	ป.6	รวม	ม.1	ม.2	ม.3	รวม	ม.4	ม.5	ม.6	รวม		
29	อนุบาลบางกรวย (วัดศรีประวัติ)	ชาย	13	11	27	51	26	20	30	36	27	47	186									237	
		หญิง	21	23	26	70	24	21	34	40	20	26	165									235	
		รวม	34	34	53	121	50	41	64	76	47	73	351									472	
		ห้อง	2	2	2	6	2	2	2	2	2	2	12									18	
		ชาย		22	11	33	12	10	19	20	23	25	109	22	12	16	50					192	
30	มหาสวัสดิ์ (ราษฎร์บำรุง)	หญิง		12	9	21	11	11	12	16	11	16	77	13	17	18	48					146	
		รวม		34	20	54	23	21	31	36	34	41	186	35	29	34	98					338	
		ห้อง		2	1	3	1	1	1	1	1	2	7	1	1	1	3					13	
		ชาย		11	21	32	24	26	27	13	24	20	134	18	17	19	54					220	
		หญิง		15	18	33	16	21	27	20	17	14	115	16	19	10	45					193	
31	วัดใหม่แดงเขต	รวม		26	39	65	40	47	54	33	41	34	249	34	36	29	99					413	
		ห้อง		1	2	3	1	2	2	1	2	1	9	1	1	1	3					15	
		ชาย		6	5	11	8	8	3	5	5	9	38	10	13	4	27					76	
		หญิง		4	3	7	8	1	9	5	5	3	31	5	5	3	13					51	
		รวม		10	8	18	16	9	12	10	10	12	69	15	18	7	40					127	
32	นุมาประสงควิทยา	ห้อง		1	1	2	1	1	1	1	1	6	1	1	1	3					11		
		ชาย	13	102	134	249	140	124	140	171	165	179	919	50	42	39	131					1299	
		หญิง	21	101	131	253	117	115	148	156	119	147	802	34	41	31	106					1161	
		รวม	34	203	265	502	257	239	288	327	284	326	1721	84	83	70	237					2460	
		ห้อง	2	13	13	28	11	12	12	12	13	13	73	3	3	3	9					110	
	รวมอำเภอบางกรวย	ชาย	108	618	678	1404	976	892	1038	1082	975	1090	6053	228	210	215	653	53	48	64	165	8275	
		หญิง	97	560	648	1305	837	871	953	971	939	990	5561	198	192	193	583	50	51	39	140	7589	
		รวม	205	1178	1326	2709	1813	1763	1991	2053	1914	2080	11614	426	402	408	1236	103	99	103	305	15864	
		ห้อง	9	57	61	127	65	63	66	68	69	70	401	14	14	14	42	3	3	3	9	579	
			รวมทั้งหมด																				

ตารางที่ 23 เปรียบเทียบจำนวนนักเรียนโรงเรียนในสังกัด ปีการศึกษา 2562 - 2564

ลำดับ	ชื่อสถานศึกษา	จำนวนนักเรียนปีการศึกษา			เปรียบเทียบ ปีการศึกษา 2563 - 2564
		2562	2563	2564	
1	วัดลานนาบุญ (น้อม หงสะเดชอุปถัมภ์)	793	771	736	-35
2	วัดบัวขวัญ (มีทับราษฎร์บำรุง)	495	485	470	-15
3	ท่าทรายประชาอุปถัมภ์	257	259	245	-14
4	วัดตำหนักใต้ (วิลาศโอสถสถานนันทนคราห์)	479	461	454	-7
5	ทานสัมฤทธิ์วิทยา	759	728	643	-85
6	ประชาอุปถัมภ์	1331	1364	1314	-50
7	ชุมชนวัดไทรมา	380	350	326	-24
8	วัดแจ้งศิริสัมพันธ์ (สโมสรสากุลอุทิศ)	367	346	334	-12
9	ชุมชนวัดสมรโกฏิ (อยู่พูนราษฎร์บำรุง)	493	450	401	-49
10	อนุราชประสิทธิ์	3592	3417	3292	-125
11	วัดบางระโหง (ภิรมย์ศิริ)	270	254	237	-17
12	วัดปราสาท (ปราสาทพิทยา)	112	101	96	-5
13	ไทยรัฐวิทยา 55 (วัดโบสถ์ดอนพรหม)	574	557	562	5
14	วัดฝาง	134	129	125	-4
15	วัดทางหลวงโพธิ์ทอง	358	335	315	-20
16	วัดโชติการาม	166	160	143	-17
17	ป่าไม้อุทิศ 9	227	210	202	-8
18	วัดพัฒนารามประชาโมทย์	362	347	374	27
19	วัดเฉลิมพระเกียรติ (พิบูลบำรุง)	787	803	787	-16
20	อนุบาลนนทบุรี	1743	1739	1736	-3
21	กลาโหมอุทิศ	451	377	370	-7
22	วัดปากน้ำ (พิบูลสงคราม)	251	247	242	-5
23	วัดจันทร์ (ผาดไสวประชาอุทิศ)	187	188	166	-22
24	วัดเชิงกระบือ	203	202	184	-18
25	วัดสำโรง (หิรัญราษฎร์กักตวิทยา)	347	365	350	-15
26	วัดบางไกรนอก (แย้มพร้อมอุปถัมภ์)	202	189	178	-11
27	ชุมชนวัดบางไกรใน (ศีลพิบูลย์วิทยา)	167	138	122	-16
28	วัดช่องพลู (วิจิตรราชประชานุสรณ์)	133	124	110	-14
29	อนุบาลบางกรวย (วัดศรีประวัต)	541	508	472	-36
30	มหาสวัสดิ์ (ราษฎร์บำรุง)	410	362	338	-24
31	วัดใหม่ผดุงเขต	463	456	413	-43
32	นุมาประสงควิทยา	134	129	127	-2
รวมทั้งสิ้น		17168	16551	15864	-687

ตารางที่ 24 เปรียบเทียบจำนวนนักเรียน จำแนกตามระดับชั้น ปีการศึกษา 2563 - 2564

ระดับชั้น	จำนวนนักเรียน		+ เพิ่ม - ลด
	ปีการศึกษา 2563	ปีการศึกษา 2564	
อนุบาล 1	198	205	7
อนุบาล 2	1292	1178	-114
อนุบาล 3	1517	1326	-191
<b>รวมก่อนประถมศึกษา</b>	<b>3007</b>	<b>2709</b>	<b>-298</b>
ประถมศึกษาปีที่ 1	1819	1813	-6
ประถมศึกษาปีที่ 2	1981	1763	-218
ประถมศึกษาปีที่ 3	2069	1991	-78
ประถมศึกษาปีที่ 4	1940	2053	113
ประถมศึกษาปีที่ 5	2095	1914	-181
ประถมศึกษาปีที่ 6	2022	2080	58
<b>รวมประถมศึกษา</b>	<b>11926</b>	<b>11614</b>	<b>-312</b>
มัธยมศึกษาปีที่ 1	428	426	-2
มัธยมศึกษาปีที่ 2	425	402	-23
มัธยมศึกษาปีที่ 3	460	408	-52
<b>รวมมัธยมศึกษาตอนต้น</b>	<b>1313</b>	<b>1236</b>	<b>-77</b>
มัธยมศึกษาปีที่ 4	100	103	3
มัธยมศึกษาปีที่ 5	108	99	-9
มัธยมศึกษาปีที่ 6	97	103	6
<b>รวมมัธยมศึกษาตอนปลาย</b>	<b>305</b>	<b>305</b>	<b>0</b>
<b>รวมทั้งสิ้น</b>	<b>16551</b>	<b>15864</b>	<b>-687</b>

ตารางที่ 25 จำนวนนักเรียนรายชั้น เพศ ห้องเรียน และอัตรานักเรียนต่อห้องเรียน ปีการศึกษา 2564

ระดับชั้น	นักเรียนชาย	นักเรียนหญิง	รวม	ห้องเรียน	ห้อง : นร.
อนุบาล 1	108	97	205	9	1:23
อนุบาล 2	618	560	1178	57	1:21
อนุบาล 3	678	648	1326	61	1:22
<b>รวมก่อนประถมศึกษา</b>	<b>1404</b>	<b>1305</b>	<b>2709</b>	<b>127</b>	<b>1:21</b>
ประถมศึกษาปีที่ 1	976	837	1813	65	1:28
ประถมศึกษาปีที่ 2	892	871	1763	63	1:28
ประถมศึกษาปีที่ 3	1038	953	1991	66	1:30
ประถมศึกษาปีที่ 4	1082	971	2053	68	1:30
ประถมศึกษาปีที่ 5	975	939	1914	69	1:28
ประถมศึกษาปีที่ 6	1090	990	2080	70	1:30
<b>รวมประถมศึกษา</b>	<b>6053</b>	<b>5561</b>	<b>11614</b>	<b>401</b>	<b>1:29</b>
มัธยมศึกษาปีที่ 1	228	198	426	14	1:30
มัธยมศึกษาปีที่ 2	210	192	402	14	1:29
มัธยมศึกษาปีที่ 3	215	193	408	14	1:29
<b>รวมมัธยมศึกษาตอนต้น</b>	<b>653</b>	<b>583</b>	<b>1236</b>	<b>42</b>	<b>1:29</b>
มัธยมศึกษาปีที่ 4	53	50	103	3	1:34
มัธยมศึกษาปีที่ 5	48	51	99	3	1:33
มัธยมศึกษาปีที่ 6	64	39	103	3	1:34
<b>รวมมัธยมศึกษาตอนปลาย</b>	<b>165</b>	<b>140</b>	<b>305</b>	<b>9</b>	<b>1:34</b>
<b>รวมทั้งสิ้น</b>	<b>8275</b>	<b>7589</b>	<b>15864</b>	<b>579</b>	<b>1:27</b>
<b>คิดเป็นร้อยละ</b>	<b>52.16</b>	<b>47.84</b>			

ตารางที่ 26 จำนวนนักเรียนติด G ด้อยโอกาส เด็กพิการ ปีการศึกษา 2564

ที่	ชื่อสถานศึกษา	จำนวนนักเรียนปีการศึกษา 2564			
		ภาคเรียนที่ 1	ติด G	ด้อยโอกาส	เด็กพิการ
1	วัดลานนาบุญ (น้อม หงสะเดชอุบลมภ์)	736		114	29
2	วัดบัวขวัญ (มีทับราษฎร์บำรุง)	470	2	10	6
3	ท่าทรายประชาอุบลมภ์	245		58	29
4	วัดต๋านักใต้(วิลาศโอสถานนท่นุเคราะห์)	454		54	9
5	ทานสัมฤทธิ์วิทยา	643		169	1
6	ประชาอุบลมภ์	1314	1	293	38
7	ชุมชนวัดไทรมา	326	1	44	8
8	วัดแจ้งศิริสัมพันธ์(สโมสรสาถลอุทิศ)	334		317	13
9	ชุมชนวัดสมรโกฏี(อยู่พูนราษฎร์บำรุง)	401		72	14
10	อนุราชประสิทธิ์	3292		293	8
11	วัดบางระโง(ภิรมย์ศิริ)	237		50	4
12	วัดปราสาท (ปราสาทพิทยา)	96		19	5
13	ไทยรัฐวิทยา 55 (วัดโบสถ์ดอนพรหม)	562		25	1
14	วัดฝาง	125		45	12
15	วัดทางหลวงโพธิ์ทอง	315		78	24
16	วัดโชติการาม	143		50	18
17	ป่าไม้อุทิศ 9	202		14	11
18	วัดพุฒิปรางค์ปราโมทย์	374	4	65	8
19	วัดเฉลิมพระเกียรติ (พิบูลบำรุง)	787		133	1
20	อนุบาลนนทบุรี	1736		33	8
21	กลาโหมอุทิศ	370		20	33
22	วัดปากน้ำ (พิบูลสงคราม)	242		63	2
23	วัดจันทร์ (ผาดไสวประชาอุทิศ)	166		14	45
24	วัดเชิงกระบือ	184		54	33
25	วัดสำโรง (หิรัญราษฎร์ภักดีวิทยา)	350		90	4
26	วัดบางไกรนอก (แย้มพร้อมอุบลมภ์)	178		62	55
27	ชุมชนวัดบางไกรใน (ศีลพิบูลย์วิทยา)	122	1	52	29
28	วัดช่องพลู (วิจิตรราชประชานุสรณ์)	110	5	14	13
29	อนุบาลบางกรวย (วัดศรีประวัติ)	472	1	67	20
30	มหาสวัสดิ์ (ราษฎร์บำรุง)	338	1	89	11
31	วัดใหม่ผดุงเขต	413		5	55
32	นุ่่มประสงค์วิทยา	127		117	7
รวม		15864	16	2583	554

ตารางที่ 27 จำนวนนักเรียนติด G ปีการศึกษา 2562 - 2564

ที่	ชื่อสถานศึกษา	จำนวนร.ที่ขออนุมัติ เลข G ในแต่ละปีการศึกษา			นักเรียนติด G ทั้งหมด ปีการศึกษา 2564
		ปี กศ. 2562	ปี กศ. 2563	ปี กศ. 2564	
1	วัดลานนาบุญ (น้อม หงสะเดชอุปถัมภ์)	0	0	0	0
2	วัดบัวขวัญ (มีทัฬหราชวราราม)	4	3	2	10
3	ท่าทรายประชาอุปถัมภ์	1	1	0	1
4	วัดต๋านักใต้ (วิลาศโอสถานนทน์เคราะห์)	2	0	0	1
5	ทานสัมฤทธิ์วิทยา	0	0	0	0
6	ประชาอุปถัมภ์	0	7	1	6
7	ชุมชนวัดไทรมา	3	4	1	5
8	วัดแจ้งศิริสัมพันธ์ (สโสมสรสากลอุทิศ)	0	4	0	0
9	ชุมชนวัดสมรโกฏ (อยู่พูนราชวราราม)	2	5	0	7
10	อนุราชประสิทธิ์	0	2	0	3
11	วัดบางระโง (ภิรมย์ศิริ)	0	0	0	1
12	วัดปราสาท (ปราสาทพิทยา)	0	1	0	1
13	ไทยรัฐวิทยา 55 (วัดโบสถ์ดอนพรหม)	0	2	0	1
14	วัดฝาง	0	2	0	1
15	วัดทางหลวงโพธิ์ทอง	0	2	0	0
16	วัดโชติการาม	1	2	0	3
17	ป่าไม้อุทิศ 9	1	2	0	1
18	วัดพุทธปรางค์ปราโมทย์	4	9	4	16
19	วัดเฉลิมพระเกียรติ (พิบูลบำรุง)	0	0	0	1
20	อนุบาลนนทบุรี	0	0	0	0
21	กลาโหมอุทิศ	0	0	0	0
22	วัดปากน้ำ (พิบูลสงคราม)	0	0	0	1
23	วัดจันทร์ (ผาดไสวประชาอุทิศ)	0	1	0	1
24	วัดเชิงกระบือ	0	0	0	1
25	วัดสำโรง (หิรัญราชวรารามกิตติวิทยา)	0	0	0	1
26	วัดบางไกรนอก (แย้มพร้อมอุปถัมภ์)	0	3	0	5
27	ชุมชนวัดบางไกรใน (ศีลพิบูลย์วิทยา)	3	1	1	3
28	วัดของพล (วิจิตรราชประชานุสรณ์)	1	9	5	11
29	อนุบาลบางกรวย (วัดศรีประวัติน)	0	2	1	2
30	มหาสวัสดิ์ (ราชวราราม)	0	1	1	3
31	วัดใหม่ผดุงเขต	1	2	0	4
32	นุ้มประสงค์วิทยา	1	2	0	3
รวมทั้งหมด		24	67	16	93



ตารางที่ 28 จำนวนนักเรียนพิการ จำแนกตามประเภท ปีการศึกษา 2564

ที่.	ชื่อโรงเรียน	ประเภทของความพิการ										
		1. ที่มีความบกพร่องทางการเห็น	2. ที่มีความบกพร่องทางการได้ยิน	3. ที่มีความบกพร่องทางสติปัญญา	4. ที่มีความบกพร่องทางร่างกาย/สุขภาพ	5. ที่มีปัญหาทางการเรียนรู้	6. ที่มีความบกพร่องทางการพูด/ภาษา	7. ที่มีปัญหาทางพฤติกรรม/อารมณ์	8. ออทิสติก	9. พิการซ้อน	10. ไม่ระบุประเภทความพิการ	รวมทั้งสิ้น
1	วัดลานนาบุญ (น้อม หงสะเดชอุปถัมภ์)					2						2
2	วัดบัวขวัญ (มีทับราษฎร์บำรุง)					20	2	1	1			24
3	ท่าทรายประชาอุปถัมภ์					1						1
4	วัดตำหนักใต้(วิลาศโอสถานนทน์เคราะห์)			1								1
5	ทานสัมฤทธิ์วิทยา			3		34		1				38
6	ประชาอุปถัมภ์			4		5		4				13
7	ชุมชนวัดไทรม้า		1		1	5			2			9
8	วัดแจ้งศิริสัมพันธ์(สโมสรสากลอุทิศ)			2	7	41	1	2	2			55
9	ชุมชนวัดสมรโกฏิ(อยู่พนราษฎร์บำรุง)			4		21			4			29
10	อนุราชประสิทธิ์		2	2	1	26		21	1	2		55
11	วัดบางระโห่ง(ภิรมย์ศิริ)			1	1	10		5	1			18
12	วัดปราสาท (ปราสาทพิทยา)				1	2	1	3	1			8
13	ไทยรัฐวิทยา ๕๕ (วัดโบสถ์ดอนพรหม)			2		5						7
14	วัดฝาง			1	1	6						8
15	วัดทางหลวงโพธิ์ทอง			1	4	7						12
16	วัดโชติการาม					29						29
17	ป่าไม้อุทิศ 9				2	12						14
18	วัดพัฒนปรางค์ปราโมทย์					33						33
19	วัดเฉลิมพระเกียรติ (พิบูลบำรุง)		2	2	2	21			3	3		33
20	อนุบาลนนทบุรี			2	2	7		9				20
21	กลาโหมอุทิศ					18		9	2			29
22	วัดปากน้ำ (พิบูลสงคราม)							1				1
23	วัดจันทร์ (ผาดไสวประชาอุทิศ)				1	1		1	1			4
24	วัดเชิงกระบือ			1		3						4
25	วัดสำโรง (ธีรราษฎร์ภักดีวิทยา)					43				2		45
26	วัดบางไกรนอก (แย้มพร้อมอุปถัมภ์)					9		1	1			11
27	ชุมชนวัดบางไกรใน (ศีลพิบูลย์วิทยา)				1	5						6
28	วัดของพลู (วิจิตรราชประชานุสรณ์)					2		3				5
29	อนุบาลบางกรวย (วัดศรีประวัติ)			2		7		2				11
30	มหาสวัสดิ์ (ราษฎร์บำรุง)					5		3				8
31	วัดใหม่ผดุงเขต			1		12						13
32	น่วมประสงควิทยา				2	4			2			8
รวมทั้งสิ้น			5	29	26	396	4	66	21	7		554

ตารางที่ 29 จำนวนนักเรียนด้อยโอกาส จำแนกตามประเภท ปีการศึกษา 2564

ที่	โรงเรียน	เด็กถูกบังคับให้ขายแรงงาน	เด็กที่อยู่ในธุรกิจทางเพศ	เด็กถูกทอดทิ้ง	เด็กในสถานกักกันและคุ้มครองเยาวชน	เด็กเร่ร่อน	ผลกระทบจากเอดส์	ชนกลุ่มน้อย	เด็กที่ถูกทำร้ายทารุณ	เด็กยากจน	เด็กที่มีปัญหาเกี่ยวกับยาเสพติด	อื่นๆ	กำพร้า	ทำงานรับจ้างของตนเองและครอบครัว	มีความด้อยโอกาสมากกว่า 1 ประเภท	นักเรียนด้อยโอกาสทั้งหมด
		1	2	3	4	5	6	7	8	9	10	11	12	13	14	
1	วัดลานนาบุญ (น้อม หงสะเดชอุปถัมภ์)									114						114
2	วัดบัวขวัญ (มีที่บวรราษฎร์บำรุง)									10						10
3	ท่าทรายประชาอุปถัมภ์									58						58
4	วัดคำหนักใต้(วัดลาดไธสสถานท่อนุเคราะห์)									54						54
5	ทานสัมฤทธิ์วิทยา									169						169
6	ประชาอุปถัมภ์									293						293
7	ชุมชนวัดไทรมา									44						44
8	วัดแจ้งศิริสัมพันธ์ (สโมสรสากลอุทิศ)									315					2	317
9	ชุมชนวัดสมรโกฏิ (อยู่พูนราษฎร์บำรุง)									72						72
10	อนุราชประสิทธิ์									292			1			293
11	วัดบางระโง่ง(ภิรมย์ศิริ)									50						50
12	วัดปราสาท (ปราสาทพิทย)									19						19
13	ไทรบุรีวิทยา ๕๕ (วัดโบสถ์ดอนพรหม)									24			1			25
14	วัดฝาง							1		44						45
15	วัดทางหลวงโพธิ์ทอง									78						78
16	วัดโชติการาม									50						50
17	ป่าไม้อุทิศ 9									14						14
18	วัดพัฒนารามประชาโมทย์									65						65
19	วัดเฉลิมพระเกียรติ (พิบูลบำรุง)									133						133
20	อนุบาลนนทบุรี									33						33
21	กลาโหมอุทิศ									20						20
22	วัดปากน้ำ (พิบูลสงคราม)									63						63
23	วัดจันทร์ (ผาดไสวประชาอุทิศ)									14						14
24	วัดเชิงกระบือ									54						54
25	วัดสำโรง (ธีรราษฎร์ภักดีวิทยา)									90						90
26	วัดบางไกรนอก (แย้มพร้อมอุปถัมภ์)									62						62
27	ชุมชนวัดบางไกรใน (ศีลพิบูลย์วิทยา)									52						52
28	วัดของพลู (วัดตราขจรประทุม)									14						14
29	อนุบาลบางกรวย (วัดศรีประเวศ)							5		62						67
30	มหาสวัสดิ์ (ราษฎร์บำรุง)									89						89
31	วัดใหม่ผดุงเขต									5						5
32	นุมาประสงควิทยา									117						117
รวม								6		2573			2		2	2583

ตารางที่ 30 จำนวนนักเรียนจบการศึกษา ป.6, ม.3 และ ม.6 ปีการศึกษา 2563

ที่	โรงเรียน	จำนวน นร.ต้นปี (17 ก.ค.)			จำนวน นร. สิ้นปี (30 เม.ย.)			จบ ป.6			จบ ม.3			จบ ม.6		
		ชาย	หญิง	รวม	ชาย	หญิง	รวม	ชาย	หญิง	รวม	ชาย	หญิง	รวม	ชาย	หญิง	รวม
1	วัดลานนาบุญ (น้อม หงสะเดชอุปถัมภ์)	414	357	771	409	358	767	60	46	106						
2	วัดบัวขวัญ (มีทัพบราชบุรุษบำรุง)	242	243	485	239	236	475	26	27	53						
3	ท่าทรายประชาอุปถัมภ์	144	115	259	145	116	261	21	17	38						
4	วัดท่าหมักใต้(วิสาขสถานอนุเคราะห์)	252	209	461	259	213	472	22	26	48	20	16	36			
5	ทวนสัมฤทธิ์วิทยา	384	344	728	382	333	715	46	64	110						
6	ประชาอุปถัมภ์	697	667	1364	693	662	1355	99	94	193						
7	ชุมชนวัดไทรมา	192	158	350	187	150	337	22	9	31	22	14	36			
8	วัดแจ้งศิริสัมพันธ์(สโมสรสากลอุทิศ)	186	160	346	187	159	346	19	28	47						
9	ชุมชนวัดสมรโกฏิ(อยู่ขุนราชบุรุษบำรุง)	244	206	450	246	203	449	36	37	73						
10	อนุราชประสิทธิ์	1725	1692	3417	1711	1682	3393	161	171	332	135	107	242	36	60	96
11	วัดบางระโงก(ภิรมย์ศิริ)	145	109	254	136	104	240	10	12	22	18	14	32			
12	วัดปราสาท (ปราสาทพิทย)	55	46	101	50	39	89	3	3	6						
13	ไทยรัฐวิทยา ๕๕ (วัดโบสถ์ดอนพรหม)	296	261	557	296	257	553	42	35	77						
14	วัดฝาง	71	58	129	68	57	125	6	6	12						
15	วัดทางหลวงโพธิ์ทอง	178	157	335	175	156	331	31	21	52						
16	วัดโชติการาม	80	80	160	79	79	158	5	9	14	12	9	21			
17	ป่าไม้อุทิศ 9	106	104	210	104	105	209	15	14	29						
18	วัดพุฒิปรางค์ปราโมทย์	171	176	347	166	185	351	14	15	29						
19	วัดเฉลิมพระเกียรติ (พิบูลบำรุง)	422	381	803	421	379	800	45	48	93						
20	อนุบาลนทบุรี	861	878	1739	852	870	1722	120	101	221						
21	กลาโหมอุทิศ	194	183	377	193	178	371	19	30	49						
22	วัดปากน้ำ (พิบูลสงคราม)	131	116	247	129	119	248	17	18	35						
23	วัดจันทร์ (ผาดไสวประชาอุทิศ)	96	92	188	96	91	187	12	14	26						
24	วัดเชิงกระบือ	105	97	202	99	94	193	14	11	25						
25	วัดสำโรง (ธีรบุรุษราษฎร์กัศิยา)	184	181	365	185	184	369	19	25	44						
26	วัดบางไกรนอก (แย้มพร้อมอุปถัมภ์)	95	94	189	94	94	188	11	25	36						
27	ชุมชนวัดบางไกรใน (ศีลพิบูลวิทยา)	65	73	138	63	71	134	5	12	17						
28	วัดของพลู (วิจิตรราชประชานุสรณ์)	68	56	124	63	57	120	10	7	17						
29	อนุบาลบางกวย (วัดศรีประวัต)	254	254	508	260	252	512	33	37	70						
30	มหาสวัสดิ์ (ราษฎร์บำรุง)	206	156	362	200	152	352	22	21	43	17	13	30			
31	วัดใหม่ผดุงเขต	248	208	456	241	208	449	21	25	46	29	16	45			
32	นุ่่มประสงค์วิทยา	76	53	129	72	55	127	9	4	13	8	6	14			
รวมทั้งสิ้น		8587	7964	16551	8500	7898	16398	995	1012	2007	261	195	456	36	60	96

ตารางที่ 31 จำนวนนักเรียนที่จบการศึกษาชั้น อ.3 ภายในเวลาที่หลักสูตรกำหนด ปีการศึกษา 2563

ที่	โรงเรียน	จำนวนนักเรียนที่จบชั้น อ.3 ปีการศึกษา 2563				นักเรียนที่จบ อ.3 ภายในระยะเวลาที่ กำหนด คิดเป็นร้อยละ
		ใช้เวลาเรียน 2 ปี	ใช้เวลา เรียน 3 ปี	ใช้เวลาเรียน มากกว่า 3 ปี	รวม	
1	วัดลานนาบุญ (น้อม หงสะเดชอุปถัมภ์)		54		54	100
2	วัดบัวขวัญ (มีทับราษฎร์บำรุง)	52			52	100
3	ท่าทรายประชาอุปถัมภ์	39			39	100
4	วัดตำหนักใต้(วิลาศโอสถานันทนุเคราะห์)		37		37	100
5	ทานสัมฤทธิ์วิทยา	68			68	100
6	ประชาอุปถัมภ์		114		114	100
7	ชุมชนวัดไทรมา	25			25	100
8	วัดแจ้งศิริสัมพันธ์(สโมสรสากลอุทิศ)		38		38	100
9	ชุมชนวัดสมรโกฏี(อยู่พูนราษฎร์บำรุง)	35			35	100
10	อนุราชประสิทธิ์	240			240	100
11	วัดบางระโงง(ภิรมย์ศิริ)	14			14	100
12	วัดปราสาท (ปราสาทพิทย)	11			11	100
13	ไทยรัฐวิทยา ๕๕ (วัดโบสถ์ดอนพรหม)	52			52	100
14	วัดฝาง	19			19	100
15	วัดทางหลวงโพธิ์ทอง	42			42	100
16	วัดโชติการาม	13			13	100
17	ป่าไม้อุทิศ 9	33			33	100
18	วัดพัฒนารังสรรค์ปทุมธานี		39		39	100
19	วัดเฉลิมพระเกียรติ (พิบูลบำรุง)		102		102	100
20	อนุบาลนนทบุรี	157			157	100
21	กลาโหมอุทิศ	45			45	100
22	วัดปากน้ำ (พิบูลสงคราม)	22			22	100
23	วัดจันทร์ (ผาดไสวประชาอุทิศ)	19			19	100
24	วัดเชิงกระบือ	20			20	100
25	วัดสำโรง (หิรัญราษฎร์รักติวิทยา)	46			46	100
26	วัดบางไทรนอก (แย้มพร้อมอุปถัมภ์)	18			18	100
27	ชุมชนวัดบางไทรใน (ศีลพิบูลย์วิทยา)	23			23	100
28	วัดช่องพลู (วิจิตรราชประชานุสรณ์)	9			9	100
29	อนุบาลบางกรวย (วัดศรีประวัติ)		43		43	100
30	มหาสวัสดิ์ (ราษฎร์บำรุง)	23			23	100
31	วัดใหม่ผดุงเขต	42			42	100
32	น้อมประสงควิทยา	14			14	100
รวมทั้งสิ้น		1081	427		1508	100

ตารางที่ 32 จำนวนนักเรียนที่จบการศึกษาชั้น ป.3 ภายในเวลาที่หลักสูตรกำหนด ปีการศึกษา 2563

ที่	โรงเรียน	จำนวนนักเรียนที่จบชั้น ป.3 ปีการศึกษา 2563			นักเรียนที่จบ ป.3 ภายในระยะเวลา 3 ปี คิดเป็นร้อยละ
		ใช้เวลาเรียน 3 ปี	ใช้เวลาเรียน มากกว่า 3 ปี	รวม	
1	วัดลานนาบุญ (น้อม หงสะเดชอุปถัมภ์)	122		122	100
2	วัดบัวขวัญ (มีทิบราษฎร์บำรุง)	65		65	100
3	ท่าทรายประชาอุปถัมภ์	22		22	100
4	วัดตำหนักใต้(วิลาสโอสถานันทนุเคราะห์)	45		45	100
5	ทานสัมฤทธิ์วิทยา	107		107	100
6	ประชาอุปถัมภ์	199		199	100
7	ชุมชนวัดไทรมา	32		32	100
8	วัดแจ้งศิริสัมพันธ์(สโมสรสากลูทิต)	40		40	100
9	ชุมชนวัดสมรโกฏิ(อยู่ขุนราษฎร์บำรุง)	63		63	100
10	อนุราชประสิทธิ์	334		334	100
11	วัดบางระโง(ภิรมย์ศิริ)	22		22	100
12	วัดปราสาท (ปราสาทพิทยา)	15		15	100
13	ไทยรัฐวิทยา ๕๕ (วัดโบสถ์ดอนพรหม)	73		73	100
14	วัดฝาง	12		12	100
15	วัดทางหลวงโพธิ์ทอง	47		47	100
16	วัดโชติการาม	16		16	100
17	ป่าไม้อุทิศ 9	23		23	100
18	วัดพุฒิปรางค์ปราโมทย์	49		49	100
19	วัดเฉลิมพระเกียรติ (พิบูลบำรุง)	105		105	100
20	อนุบาลนนทบุรี	247		247	100
21	กลาโหมอุทิศ	45		45	100
22	วัดปากน้ำ (พิบูลสงคราม)	33		33	100
23	วัดจันทร์ (ผาดไสวประชาอุทิศ)	27		27	100
24	วัดเชิงกระบือ	29		29	100
25	วัดสำโรง (หิรัญราษฎร์ภักดีวิทยา)	53		53	100
26	วัดบางไกรนอก (แย้มพร้อมอุปถัมภ์)	22		22	100
27	ชุมชนวัดบางไกรใน (ศีลพิบูลย์วิทยา)	21		21	100
28	วัดของพล (วิจิตรราชประชานุสรณ์)	13		13	100
29	อนุบาลบางกรวย (วัดศรีประวัต)	79		79	100
30	มหาสวัสดิ์ (ราษฎร์บำรุง)	39		39	100
31	วัดใหม่ผดุงเขต	34		34	100
32	น่วมประสงควิทยา	11		11	100
	รวมทั้งสิ้น	2044		2044	100

ตารางที่ 33 จำนวนนักเรียนจบ ป.6 ปีการศึกษา 2563 ศึกษาต่อชั้น ม.1 ปีการศึกษา 2564

ที่	ชื่อสถานศึกษา	จำนวน นร.ที่จบชั้น ป.6			ศึกษาต่อสังกัด สพฐ.			ศึกษาต่อสังกัดอื่น ๆ		
		ชาย	หญิง	รวม	ชาย	หญิง	รวม	ชาย	หญิง	รวม
1	วัดลานนาบุญ (น้อม หงสะเดชอุปถัมภ์)	60	46	106	60	46	106	-	-	-
2	วัดบัวขวัญ (มีทับราษฎร์บำรุง)	26	27	53	24	26	50	3	-	3
3	ท่าทรายประชาอุปถัมภ์	21	17	38	20	16	36	1	1	2
4	วัดต๋านักใต้ (วิลาศโอสถานันทนุเคราะห์)	22	26	48	21	25	46	1	1	2
5	ทานสัมฤทธิ์วิทยา	46	64	110	46	64	110	-	-	-
6	ประชาอุปถัมภ์	99	94	193	99	94	193	-	-	-
7	ชุมชนวัดไทรมา	22	9	31	22	9	31	-	-	-
8	วัดแจ้งศิริสัมพันธ์ (สโมสรสากลอุทิศ)	19	28	47	19	28	47	-	-	-
9	ชุมชนวัดสมรโกฏิ (อยู่ขุนราษฎร์บำรุง)	36	37	73	32	35	67	4	2	6
10	อนุราชประสิทธิ์	161	171	332	155	168	323	6	3	9
11	วัดบางระโง(ภิรมย์ศิริ)	10	12	22	10	12	22	-	-	-
12	วัดปราสาท (ปราสาทพิทยา)	3	3	6	3	2	5	-	1	1
13	ไทยรัฐวิทยา ๕๕ (วัดโบสถ์ดอนพรหม)	42	35	77	42	35	77	-	-	-
14	วัดฝาง	6	6	12	6	6	12	-	-	-
15	วัดทางหลวงโพธิ์ทอง	31	21	52	31	21	52	-	-	-
16	วัดโชติการาม	5	9	14	5	9	14	-	-	-
17	ป่าไม้อุทิศ 9	15	14	29	-	-	-	15	14	29
18	วัดพัฒนปรางค์ปราโมทย์	14	15	29	14	14	28	-	1	1
19	วัดเฉลิมพระเกียรติ (พิบูลบำรุง)	45	48	93	44	47	91	1	1	2
20	อนุบาลนนทบุรี	120	101	221	120	101	221	-	-	-
21	กลาโหมอุทิศ	19	30	49	19	30	49	-	-	-
22	วัดปากน้ำ (พิบูลสงคราม)	17	18	35	17	18	35	-	-	-
23	วัดจันทร์ (ผาดไสวประชาอุทิศ)	12	14	26	12	14	26	-	-	-
24	วัดเชิงกระบือ	14	11	25	14	11	25	-	-	-
25	วัดสำโรง (หิรัญราษฎร์ภักดีวิทยา)	19	25	44	19	25	44	-	-	-
26	วัดบางไกรนอก (แย้มพร้อมอุปถัมภ์)	11	25	36	10	25	35	1	-	1
27	ชุมชนวัดบางไกรใน (ศีลพิบูลย์วิทยา)	5	12	17	4	11	15	1	1	2
28	วัดช่องพลู (วิจิตรราชประชานุสรณ์)	10	7	17	10	7	17	-	-	-
29	อนุบาลบางกรวย (วัดศรีประวดี)	33	37	70	20	32	52	13	5	18
30	มหาสวัสดิ์ (ราษฎร์บำรุง)	22	21	43	22	18	40	-	3	3
31	วัดใหม่ผดุงเขต	21	25	46	20	25	45	1	-	1
32	นวมประสงค์วิทยา	9	4	13	9	4	13	-	-	-
รวมทั้งสิ้น		995	1012	2007	949	978	1927	47	33	80

ตารางที่ 34 จำนวนนักเรียนที่จบการศึกษาชั้น ป.6 ภายในเวลาที่หลักสูตรกำหนด ปีการศึกษา 2563

ที่	โรงเรียน	จำนวนนักเรียนที่จบชั้น ป.6 ปีการศึกษา 2563			นักเรียนที่จบ ป.6 ภายในระยะเวลา 3 ปี คิดเป็นร้อยละ
		ใช้เวลาเรียน 3 ปี	ใช้เวลาเรียน มากกว่า 3 ปี	รวม	
1	วัดลานนาบุญ (น้อม หงสะเดชอุปถัมภ์)	106		106	100
2	วัดบัวขวัญ (มีทับราษฎร์บำรุง)	53		53	100
3	ท่าทรายประชาอุปถัมภ์	35	3	38	92.11
4	วัดตำหนักใต้ (วิลาศโอสถานันทนุเคราะห์)	47	1	48	97.92
5	ทานสัมฤทธิ์วิทยา	110		110	100
6	ประชาอุปถัมภ์	193		193	100
7	ชุมชนวัดไทรมา	31		31	100
8	วัดแจ้งศิริสัมพันธ์ (สโสมรสากลอุทิศ)	47		47	100
9	ชุมชนวัดสมรโกฏิ (อยู่ขุนราษฎร์บำรุง)	73		73	100
10	อนุราชประสิทธิ์	331	1	332	100
11	วัดบางระโง (ภิรมย์ศิริ)	22		22	100
12	วัดปราสาท (ปราสาทพิทยา)	6		6	100
13	ไทยรัฐวิทยา ๕๕ (วัดโบสถ์ดอนพรหม)	77		77	100
14	วัดฝาง	12		12	100
15	วัดทางหลวงโพธิ์ทอง	52		52	100
16	วัดโชติการาม	14		14	100
17	ป่าไม้อุทิศ 9	29		29	100
18	วัดพุฒิปราการคปราโมทย์	29		29	100
19	วัดเฉลิมพระเกียรติ (พิบูลบำรุง)	93		93	100
20	อนุบาลนนทบุรี	221		221	100
21	กลาโหมอุทิศ	49		49	100
22	วัดปากน้ำ (พิบูลสงคราม)	35		35	100
23	วัดจันทร์ (ผาดไสวประชาอุทิศ)	26		26	100
24	วัดเชิงกระบือ	25		25	100
25	วัดสำโรง (หิรัญราษฎร์ภักดีวิทยา)	44		44	100
26	วัดบางไทรนอก (แย้มพร้อมอุปถัมภ์)	36		36	100
27	ชุมชนวัดบางไทรใน (ศีลพิบูลย์วิทยา)	16	1	17	100
28	วัดของพลู (วิจิตรราชประชานุสรณ์)	17		17	100
29	อนุบาลบางกรวย (วัดศรีประวดี)	70		70	100
30	มหาสวัสดิ์ (ราษฎร์บำรุง)	43		43	100
31	วัดใหม่ผดุงเขต	46		46	100
32	นุ้มประสงควิทยา	13		13	100
รวมทั้งสิ้น		2001	6	2007	99.70



ตารางที่ 35 จำนวนนักเรียนที่จบการศึกษาชั้น ม.3 ปีการศึกษา 2563 เข้าศึกษาต่อ ปีการศึกษา 2564

ที่	โรงเรียน	จำนวนนักเรียน ที่จบ ชั้น ม.3 ปี การศึกษา 2563	เรียนต่อ ม.ปลาย ปีการศึกษา 2564 (คน)				ร้อยละ	ไม่ศึกษาต่อ
			สามัญ	อาชีพ	อื่น ๆ	รวม		
1	วัดตำหนักใต้ (วิเทศโอสถานนท์นคราห์)	36	8	22	5	35	97.22	1
2	ชุมชนวัดไทรมา	36	27	6	3	36	100	-
3	อนุราชประสิทธิ์	242	219	21	2	242	100	-
4	วัดบางระโง (ภิรมย์ศิริ)	32	8	17	7	32	100	-
5	วัดโชติการาม	21	10	10	-	20	95.24	1
6	มหาสวัสดิ์ (ราชบุรณบุรี)	30	3	24	1	28	100	2
7	วัดใหม่ผดุงเขต	45	16	25	4	45	100	-
8	นุ่่มประสงควิทยา	14	1	11	-	12	85.71	2
รวมทั้งสิ้น		456	292	136	22	450	98.68	6

ตารางที่ 36 จำนวนนักเรียนที่จบการศึกษาชั้น ม.3 ภายในเวลาที่หลักสูตรกำหนด ปีการศึกษา 2563

ที่	โรงเรียน	จำนวนนักเรียนที่จบชั้น ม.3 ปีการศึกษา 2563			นักเรียนที่จบ ม.3 ภายใน ระยะเวลา 3 ปี คิดเป็น ร้อยละ
		ใช้เวลาเรียน 3 ปี	ใช้เวลาเรียน มากกว่า 3 ปี	รวม	
1	วัดตำหนักใต้ (วิเทศโอสถานนท์นคราห์)	36		36	100
2	ชุมชนวัดไทรมา	36		36	100
3	อนุราชประสิทธิ์	241	1	242	99.59
4	วัดบางระโง (ภิรมย์ศิริ)	31	1	32	96.88
5	วัดโชติการาม	21		21	100
6	มหาสวัสดิ์ (ราชบุรณบุรี)	30		30	100
7	วัดใหม่ผดุงเขต	45		45	100
8	นุ่่มประสงควิทยา	14		14	100
รวม		454	2	456	99.56

ตารางที่ 37 จำนวนนักเรียนจบ ม.6 ปีการศึกษา 2563 ศึกษาต่อในชั้นที่สูงขึ้น ปีการศึกษา 2564

ที่	ชื่อโรงเรียน	ประเภท	นักเรียนปีการศึกษา 2563		
			ชาย	หญิง	รวม
1	อนุราชประสิทธิ์	นักเรียนจบทั้งหมด	36	60	96
		มหาวิทยาลัยของรัฐ	8	31	39
		มหาวิทยาลัยเปิดของรัฐ	3	-	3
		มหาวิทยาลัยเอกชน	6	7	13
		สถาบันอาชีวศึกษาของรัฐบาล	16	17	33
		สถาบันอาชีวศึกษาของเอกชน	2	-	2
		สถาบันพยาบาล	-	4	4
		สถาบันทหาร	1	1	2
		สถาบันตำรวจ			
		สถาบันอื่น ๆ			
		ค้าขาย/ธุรกิจ			
		ไม่ประกอบอาชีพและไม่ศึกษาต่อ			
		อื่นๆ			

## ผลการทดสอบทางการศึกษาระดับชาติด้านพื้นฐาน (O-NET) ปีการศึกษา 2563

### 1. ผลการทดสอบทางการศึกษาระดับชาติด้านพื้นฐาน O-NET ชั้นประถมศึกษาปีที่ 6

ผลการทดสอบทางการศึกษาระดับชาติด้านพื้นฐาน (O-NET) ปีการศึกษา 2563 สำนักงานเขตพื้นที่การศึกษา ประถมศึกษนนทบุรี เขต 1 ค่าสถิติพื้นฐาน O-NET ชั้นประถมศึกษาปีที่ 6

- ☀ ตารางค่าสถิติพื้นฐาน O-NET ชั้นประถมศึกษาปีที่ 6 คะแนนเฉลี่ยระดับประเทศ ระดับสังกัด และระดับเขตพื้นที่การศึกษา โดยจำแนกรายกลุ่มสาระการเรียนรู้และค่าเฉลี่ยรวม

ระดับ	จำนวน ผู้เข้าสอบ	กลุ่มสาระการเรียนรู้ / คะแนนเฉลี่ยร้อยละ				คะแนนเฉลี่ย 4 กลุ่มสาระฯ
		ภาษาไทย	อังกฤษ	คณิตศาสตร์	วิทยาศาสตร์	
เขตพื้นที่การศึกษา	1,724	60.09	49.63	30.65	39.84	45.05
ระดับสังกัด	317651	54.96	38.87	28.59	37.64	40.02
ระดับประเทศ	495,250	56.20	43.55	29.99	38.78	42.13

- ☀ ตารางเปรียบเทียบคะแนนผลการทดสอบ O-NET ชั้นประถมศึกษาปีที่ 6 ปีการศึกษา 2563 ระดับเขตพื้นที่การศึกษา ระดับสังกัด และระดับประเทศ โดยจำแนกรายกลุ่มสาระการเรียนรู้

กลุ่มสาระฯ	คะแนนเฉลี่ยร้อยละ O - NET ปีการศึกษา 2563						
	เขตพื้นที่	สังกัด	ผลต่าง	แปลผล	ประเทศ	ผลต่าง	แปลผล
ภาษาไทย	60.09	54.96	5.13	สูงกว่า สังกัด	56.2	3.89	สูงกว่า ประเทศ
ภาษาอังกฤษ	49.63	38.87	10.76	สูงกว่า สังกัด	43.55	6.08	สูงกว่า ประเทศ
คณิตศาสตร์	30.65	28.59	2.06	สูงกว่า สังกัด	29.99	0.66	สูงกว่า ประเทศ
วิทยาศาสตร์	39.84	37.64	2.20	สูงกว่า สังกัด	38.78	1.06	สูงกว่า ประเทศ

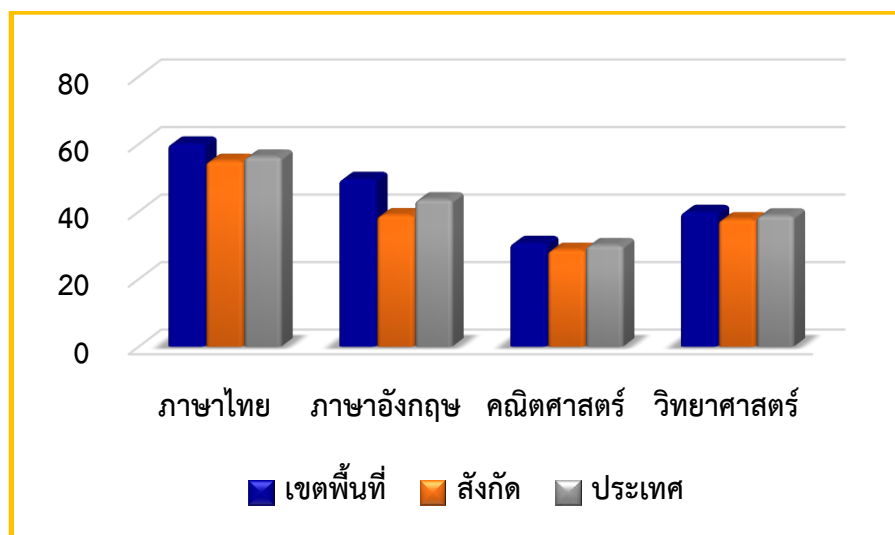

- ☀ ภาพแผนภูมิเปรียบเทียบผลการทดสอบทางการศึกษาระดับชาติด้านพื้นฐาน (O-NET) ชั้นประถมศึกษาปีที่ 6 ปีการศึกษา 2563 ระดับเขตพื้นที่การศึกษา ระดับสังกัด และระดับประเทศ จำแนกรายกลุ่มสาระการเรียนรู้

- ☀ ตารางเปรียบเทียบคะแนนผลการทดสอบ O-NET ชั้นประถมศึกษาปีที่ 6 ปีการศึกษา 2563, 2562, 2561 ระดับเขตพื้นที่การศึกษา จำแนกรายกลุ่มสาระ

กลุ่มสาระการเรียนรู้	เปรียบเทียบคะแนนเฉลี่ยร้อยละ /ปีการศึกษา				
	2563	2562	2561	ปี 63, 62 + (สูงขึ้น) - (ลดลง)	ปี 62, 61 + (สูงขึ้น) - (ลดลง)
ภาษาไทย	60.09	51.61	59.81	+8.48	-8.20
ภาษาอังกฤษ	49.63	37.82	44.98	+11.81	-7.16
คณิตศาสตร์	30.65	34.24	40.07	-3.59	-5.83
วิทยาศาสตร์	39.84	36.76	41.92	+3.08	-5.16

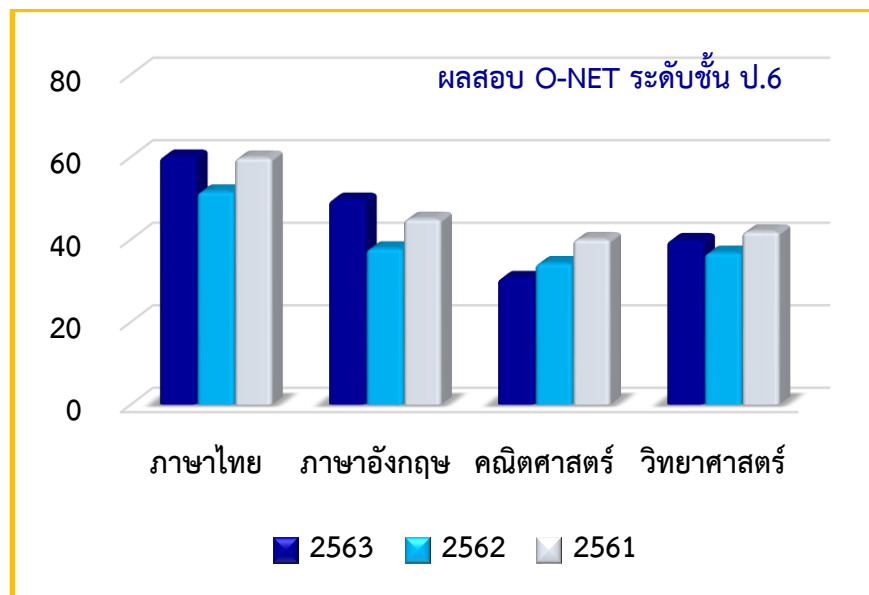

- ☀ ภาพแผนภูมิเปรียบเทียบคะแนนผลการทดสอบ O-NET ระดับเขตพื้นที่การศึกษา ปีการศึกษา 2563, 2562, 2561 ชั้นประถมศึกษาปีที่ 6 จำแนกรายกลุ่มสาระการเรียนรู้

- ☀ ตารางผลการทดสอบทางการศึกษาระดับชาติด้านพื้นฐาน (O - NET) ชั้นประถมศึกษาปีที่ 6 ปีการศึกษา 2559-2563 (5 ปีการศึกษา ย้อนหลัง) ระดับเขตพื้นที่การศึกษา

กลุ่มสาระการเรียนรู้	คะแนนเฉลี่ยร้อยละ				
	2559	2560	2561	2562	2563
ภาษาไทย	56.04	50.95	59.81	51.61	60.09
ภาษาต่างประเทศ (ภาษาอังกฤษ)	42.71	39.32	44.98	37.82	49.63
คณิตศาสตร์	42.52	41.21	40.07	34.24	30.65
วิทยาศาสตร์	38.37	41.60	41.92	36.76	39.84
สังคมศึกษา ศาสนาและวัฒนธรรม	49.60	-	-	-	-

☀ ตารางแสดงคะแนนผลการทดสอบ O-NET ชั้นประถมศึกษาปีที่ 6 ปีการศึกษา 2563 แสดงคะแนนเฉลี่ย  
รายโรงเรียน รายวิชา/เฉลี่ยรวม

ที่	โรงเรียน	นร.		เข้าสอบ ร้อยละ	คะแนนเฉลี่ย (ร้อยละ)								
		เข้าสอบ	ในระบบ		ภาษาไทย	ภาษาอังกฤษ	คณิตศาสตร์	วิทยาศาสตร์	ปี 2563	ปี 2562 (ลำดับที่)			
1	วัดเชิงกระบือ	25	25	100	60.54	43.9	27.4	40.31	43.04	36.31 (17)			
2	วัดบางไกรนอก (แย้มพร้อมอุปถัมภ์)	36	36	100	60.12	41.94	26.39	42.08	42.63	37.42 (14)			
3	วัดฝาาง	12	12	100	56.02	41.46	29.58	40.61	41.92	37.77 (13)			
4	วัดปากน้ำ (พิบูลสงคราม)	34	34	100	51.35	38.53	24.56	33.41	36.96	34.71 (22)			
5	วัดคำหนักใต้ (วิเศษโสมนันทานุเคราะห์)	48	49	97.96	52.22	36.56	22.4	35.07	36.56	31.9 (30)			
6	มหาสวัสดิ์ (ราษฎร์บำรุง)	42	43	97.67	50.01	30.77	27.26	34.26	35.58	31.95 (29)			
7	ประชาอุปถัมภ์	185	193	95.85	59.08	53.18	31.11	40.97	46.09	40.97 (4)			
8	อนุราชประสิทธิ์	315	332	94.88	62.75	58.37	33.66	41.89	49.17	45.52 (3)			
9	ชุมชนวัดบางไกรใน (ศิลปวิทยวิทยา	16	17	94.12	60.52	30.94	30.63	43.83	41.48	38.8 (9)			
10	วัดจันทร์ (ผาดไสวประชาอุทิศ)	24	26	92.31	65.66	41.88	23.96	38.03	42.38	40.57 (6)			
11	น่วมประสงควิทยา	12	13	92.31	46.17	35.42	27.92	29.7	34.80	32.8 (27)			
12	อนุบาลนทบุรี	203	221	91.86	69.71	69.15	40.96	48.01	56.96	50.69 (1)			
13	วัดใหม่ผดุงเขต	44	48	91.67	53.54	32.78	28.18	37.53	38.01	36.44 (16)			
14	วัดบางระโหง (ภิรมย์ศิริ)	20	22	90.91	63.48	39	24.75	38.61	41.46	34.51 (24)			
15	กลาโหมอุทิศ	44	49	89.80	74.49	57.95	37.27	45.23	53.74	40.96 (5)			
16	อนุบาลบางกรวย (วัดศรีประวัติ)	63	71	88.73	58.73	37.18	26.83	35.69	39.61	34.6 (23)			
17	วัดลานนาบุญ (น้อมหงสเดชอุปถัมภ์)	94	106	88.68	51.7	42.85	27.13	32.43	38.53	35.39 (20)			
18	วัดทางหลวงโพธิ์ทอง	46	52	88.46	47.89	35.82	23.91	33.6	35.31	31.19 (31)			
19	วัดช่องพลู (จิตตราขประชาชนุสรณ์)	15	17	88.24	58.18	32.83	24.67	37.08	38.19	49.8 (2)			
20	วัดโชติการาม	12	14	85.71	53.96	38.33	23.33	31.07	36.67	35.57 (18)			
21	ชุมชนวัดสมรโกฏิ (อยู่พูนราษฎร์บำรุง	62	74	83.78	57.64	49.48	27.26	37.65	43.01	35.41 (19)			
22	ชุมชนวัดไทรมา	27	33	81.82	54.18	36.3	25.37	40.67	39.13	37.9 (12)			
23	ท่าทรายประชาอุปถัมภ์	30	38	78.95	51.62	38.92	26	37.54	38.52	31.13 (32)			
24	วัดสำโรง (ธีรราษฎร์รักษ์ติวิทยา)	35	45	77.78	57.74	37.07	23.86	34.27	38.24	35.17 (21)			
25	วัดบัวขวัญ (มีทบราษฎร์บำรุง)	41	53	77.36	56.09	40.98	26.31	36.47	39.96	38.5 (11)			
26	ป่าไม้อุทิศ 9	23	30	76.67	46.82	32.07	29.57	34.89	35.84	33.19 (25)			
27	วัดพุทธปรางค์ปราโมทย์	22	29	75.86	59.47	40.68	27.5	34.96	40.65	40.41 (7)			
28	ไทยรัฐวิทยา 55 (วัดโบสถ์ดอนพรหม	57	80	71.25	65.33	56.01	32.46	42.12	48.98	38.71 (10)			
29	วัดเฉลิมพระเกียรติ (พิบูลบำรุง)	64	94	68.09	65.18	53.52	30.7	41.59	47.75	36.63 (15)			
30	วัดปราสาท	4	6	66.67	46.88	33.13	23.75	34.18	34.49	32.67 (28)			
31	ทานสัมฤทธิ์วิทยา	55	110	50.00	65.12	52.27	29.36	40.41	46.79	39.88 (8)			
32	วัดแจ้งศิริสัมพันธ์	14	47	29.79	58.11	51.61	35	35.23	44.99	33.02 (26)			
คะแนนเฉลี่ย ระดับประเทศ		1,724	2,019	85.39	56.20	43.55	29.99	38.78	42.13	37.99			
คะแนนเฉลี่ย ระดับเขตพื้นที่					60.09	49.63	30.65	39.84	45.05	40.11			
คะแนนเฉลี่ยระดับเขตพื้นที่ สูงกว่า ระดับประเทศ					3.89	6.08	0.66	1.06	2.92	2.12			

## 2. ผลการทดสอบทางการศึกษาระดับชาตินิยมขั้นพื้นฐาน (O-NET) ชั้นมัธยมศึกษาปีที่ 3

ระดับเขตพื้นที่การศึกษา ระดับสังกัด และระดับประเทศ ของโรงเรียนสังกัดสำนักงานเขตพื้นที่การศึกษาประถมศึกษาหนองบัวลำภู เขต 1 จำนวน 8 โรงเรียน และสังกัดสำนักบริหารการการศึกษาพิเศษ 1 โรงเรียน

☀ ตารางค่าสถิติพื้นฐาน O-NET ปีการศึกษา 2563 ชั้นมัธยมศึกษาปีที่ 3 คะแนนเฉลี่ยระดับประเทศ ระดับสังกัด และระดับเขตพื้นที่การศึกษา จำแนกรายกลุ่มสาระการเรียนรู้และรวมเฉลี่ย

ระดับ	จำนวนผู้เข้าสอบ	กลุ่มสาระ/ คะแนนเฉลี่ยร้อยละ				เฉลี่ย 4 กลุ่มสาระ
		ภาษาไทย	อังกฤษ	คณิตศาสตร์	วิทยาศาสตร์	
ระดับเขตพื้นที่	425	54.50	36.20	23.85	29.44	36.00
ระดับสังกัด	253,689	55.18	34.14	25.82	30.17	36.33
ระดับประเทศ	357,051	54.29	34.38	25.46	29.89	36.01

☀ ตารางเปรียบเทียบคะแนนผลการทดสอบ O-NET ชั้นมัธยมศึกษาปีที่ 3 ปีการศึกษา 2563 ระดับเขตพื้นที่การศึกษา ระดับสังกัด และระดับประเทศ โดยจำแนกรายกลุ่มสาระการเรียนรู้

รายวิชา	คะแนนเฉลี่ยร้อยละ O-NET ปีการศึกษา 2563						
	เขตพื้นที่	สังกัด	ผลต่าง	แปลผล	ประเทศ	ผลต่าง	แปลผล
ภาษาไทย	54.50	55.18	-0.68	ต่ำกว่า สังกัด	54.29	0.21	สูงกว่า ประเทศ
ภาษาอังกฤษ	36.20	34.14	2.06	สูงกว่า สังกัด	34.38	1.82	สูงกว่า ประเทศ
คณิตศาสตร์	23.85	25.82	-1.97	ต่ำกว่า สังกัด	25.46	-1.61	ต่ำกว่า ประเทศ
วิทยาศาสตร์	29.44	30.17	-0.73	ต่ำกว่า สังกัด	29.89	-0.45	ต่ำกว่า ประเทศ

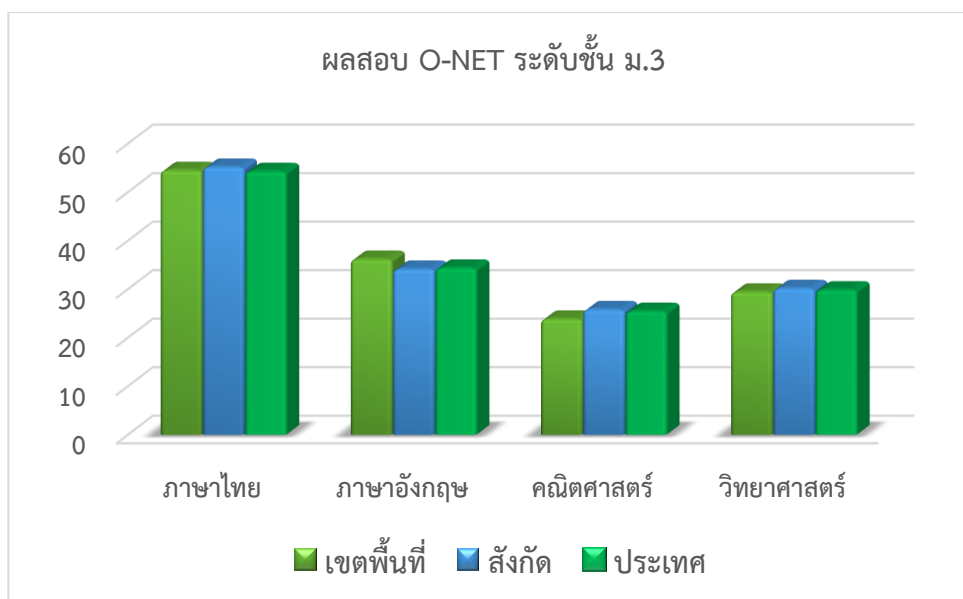

☀ ภาพแผนภูมิเปรียบเทียบคะแนนผลการทดสอบ O-NET ชั้นมัธยมศึกษาปีที่ 3 ปีการศึกษา 2563 ระดับเขตพื้นที่การศึกษา ระดับสังกัด และระดับประเทศ จำแนกรายกลุ่มสาระการเรียนรู้

- ☀ ตารางเปรียบเทียบคะแนนผลการทดสอบ O-NET ชั้นมัธยมศึกษาปีที่ 3 ปีการศึกษา 2563, 2562, 2561 ระดับเขตพื้นที่การศึกษา จำแนกรายกลุ่มสาระการเรียนรู้

กลุ่มสาระการเรียนรู้	เปรียบเทียบคะแนนเฉลี่ย /ปีการศึกษา				
	2563	2562	2561	ปี 63 -62 + (สูงขึ้น) - (ลดลง)	ปี 62-61 + (สูงขึ้น) - (ลดลง)
ภาษาไทย	54.50	57.15	46.95	-2.65	+10.20
ภาษาอังกฤษ	36.20	34.60	28.82	+1.60	+5.78
คณิตศาสตร์	23.85	26.17	22.83	-2.32	+3.34
วิทยาศาสตร์	29.44	29.84	30.66	-0.40	-0.82

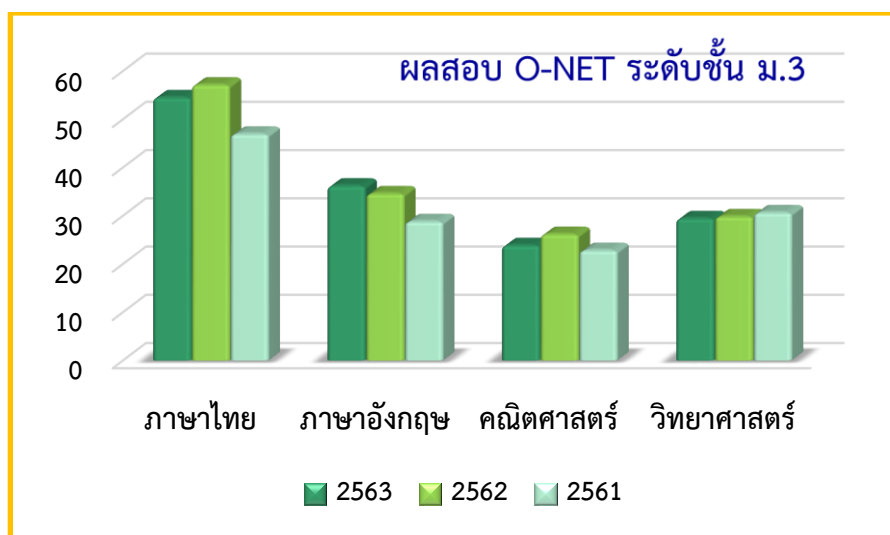

- ☀ ภาพแผนภูมิเปรียบเทียบคะแนนผลการทดสอบ O-NET ปีการศึกษา 2563, 2562, 2561 ชั้นมัธยมศึกษาปีที่ 3 ระดับเขตพื้นที่การศึกษา จำแนกรายกลุ่มสาระการเรียนรู้

- ☀ ตารางผลการทดสอบทางการศึกษาระดับชาติด้านพื้นฐาน (O - NET) ชั้นมัธยมศึกษาปีที่ 3 ปีการศึกษา 2559-2563 ระดับเขตพื้นที่การศึกษา

กลุ่มสาระการเรียนรู้	คะแนนเฉลี่ยร้อยละ				
	2559	2560	2561	2562	2563
ภาษาไทย	45.46	46.95	54.31	57.15	54.50
ภาษาต่างประเทศ (ภาษาอังกฤษ)	26.46	22.83	29.50	34.60	36.20
คณิตศาสตร์	33.09	30.66	28.49	26.17	23.85
วิทยาศาสตร์	30.55	28.82	34.86	29.84	29.44
สังคมศึกษา ศาสนาและวัฒนธรรม	50.19	-	-	-	-

- ☀ ตารางแสดงคะแนนผลการทดสอบ O-NET ชั้นมัธยมศึกษาปีที่ 3 ปีการศึกษา 2563 จำแนกคะแนนเฉลี่ย รายโรงเรียน รายวิชา และคะแนนเฉลี่ยรวม

สรุปผลการทดสอบทางการศึกษาระดับชาติด้านพื้นฐาน ปีการศึกษา 2563										
สำนักงานเขตพื้นที่การศึกษาประถมศึกษาปทุมธานี เขต 1										
ที่	โรงเรียน	นักเรียน		คิดเป็น %	คะแนนเฉลี่ยร้อยละ					
		เข้าสอบ	ในระบบ		ภาษาไทย	อังกฤษ	คณิต ฯ	วิทยาศาสตร์	ปี 2563	ปี 2564
1	อนุราชประสิทธิ์	232	246	94.31	57.39	40.84	26.74	31.38	39.09	39.36(1)
2	วัดตำหนักใต้ (วิเทศอิสลามนันทบุรี)	35	37	94.59	53.21	27.58	21.03	25.67	31.87	33.61(6)
3	มหาสวัสดิ์ (ราษฎร์บำรุง)	28	30	93.33	50.00	31.96	17.71	27.21	31.72	32.89(8)
4	นุมาประสงควิทยา	13	14	92.86	51.35	35.63	20.92	25.80	33.43	33.45(7)
5	ชุมชนวัดไทรมา	33	36	91.67	50.98	32.35	21.58	29.79	33.68	33.84(5)
6	วัดใหม่ผดุงเขต	41	46	89.13	48.51	27.99	20.29	25.76	30.64	35.09(2)
7	วัดบางระโง (ภิรมย์ศิริ)	26	32	81.25	53.75	32.12	18.77	28.16	33.2	33.92(4)
8	วัดโชติการาม	17	22	77.27	50.00	30.44	23.29	26.69	32.61	34.80(3)
ระดับเขตพื้นที่การศึกษา		425	463	91.79	54.50	36.2	23.85	29.44	36.00	36.94
ระดับสังกัด		253689			55.18	34.14	25.82	30.17	36.33	30.07
ระดับประเทศ		357051			54.29	34.38	25.46	29.89	36.01	36.3

### 3. ผลการทดสอบทางการศึกษาระดับชาติด้านพื้นฐาน (O-NET) ชั้นมัธยมศึกษาปีที่ 6

การทดสอบทางการศึกษาระดับชาติด้านพื้นฐาน (O-NET) ชั้นมัธยมศึกษาปีที่ 6 ปีการศึกษา 2563 มีโรงเรียนในสังกัดสำนักงานเขตพื้นที่การศึกษาประถมศึกษาปทุมธานี เขต 1 จำนวน 1 แห่ง คือ โรงเรียนอนุราชประสิทธิ์ นักเรียนระดับชั้นมัธยมศึกษาปีที่ 6 ทุกคนเข้ารับการทดสอบ สำนักงานเขตพื้นที่การศึกษาประถมศึกษาปทุมธานี เขต 1 จึงนำผลการทดสอบทางการศึกษาระดับชาติด้านพื้นฐาน (O-NET) ปีการศึกษา 2563 มาวิเคราะห์และรายงานเพื่อเป็นข้อมูลในการบริหารจัดการและพัฒนาคุณภาพการศึกษา

- ☀ ตารางค่าสถิติพื้นฐาน O-NET ชั้นประถมศึกษาปีที่ 6 คะแนนเฉลี่ยระดับประเทศ ระดับสังกัด และระดับเขตพื้นที่การศึกษา โดยจำแนกรายกลุ่มสาระการเรียนรู้และค่าเฉลี่ยรวม

ระดับ	จำนวนผู้เข้าสอบ	กลุ่มสาระการเรียนรู้ / คะแนนเฉลี่ยร้อยละ				คะแนนเฉลี่ย 4 กลุ่มสาระฯ
		ภาษาไทย	อังกฤษ	คณิตศาสตร์	วิทยาศาสตร์	
ระดับเขตพื้นที่การศึกษา	97	42.11	34.72	27.07	21.18	29.99
ระดับสังกัด	278,963	45.22	36.32	29.73	26.33	33.04
ระดับประเทศ	363,113	44.36	35.93	29.94	26.04	32.68



- ☀ ตารางเปรียบเทียบคะแนนผลการทดสอบ O-NET ชั้นมัธยมศึกษาปีที่ 6 ปีการศึกษา 2563  
ระดับเขตพื้นที่การศึกษา ระดับสังกัด และระดับประเทศ โดยจำแนกรายกลุ่มสาระการเรียนรู้

ผลการทดสอบทางการศึกษาระดับชาตินขั้นพื้นฐาน (O-NET) ระดับมัธยมศึกษาปีที่ 6 ปีการศึกษา 2563							
รายวิชา	คะแนนเฉลี่ยร้อยละ O-NET ปีการศึกษา 2563						
	เขตพื้นที่	สังกัด	ผลต่าง	แปลผล	ประเทศ	ผลต่าง	แปลผล
ภาษาไทย	42.11	45.22	-3.11	ต่ำกว่า สังกัด	44.36	-2.25	ต่ำกว่า ประเทศ
สังคมศึกษา	34.72	36.32	-1.6	ต่ำกว่า สังกัด	35.93	-1.21	ต่ำกว่า ประเทศ
ภาษาอังกฤษ	27.07	29.73	-2.66	ต่ำกว่า สังกัด	29.94	-2.87	ต่ำกว่า ประเทศ
คณิตศาสตร์	21.18	26.33	-5.15	ต่ำกว่า สังกัด	26.04	-4.86	ต่ำกว่า ประเทศ
วิทยาศาสตร์	29.99	33.04	-3.05	ต่ำกว่า สังกัด	32.68	-2.69	ต่ำกว่า ประเทศ

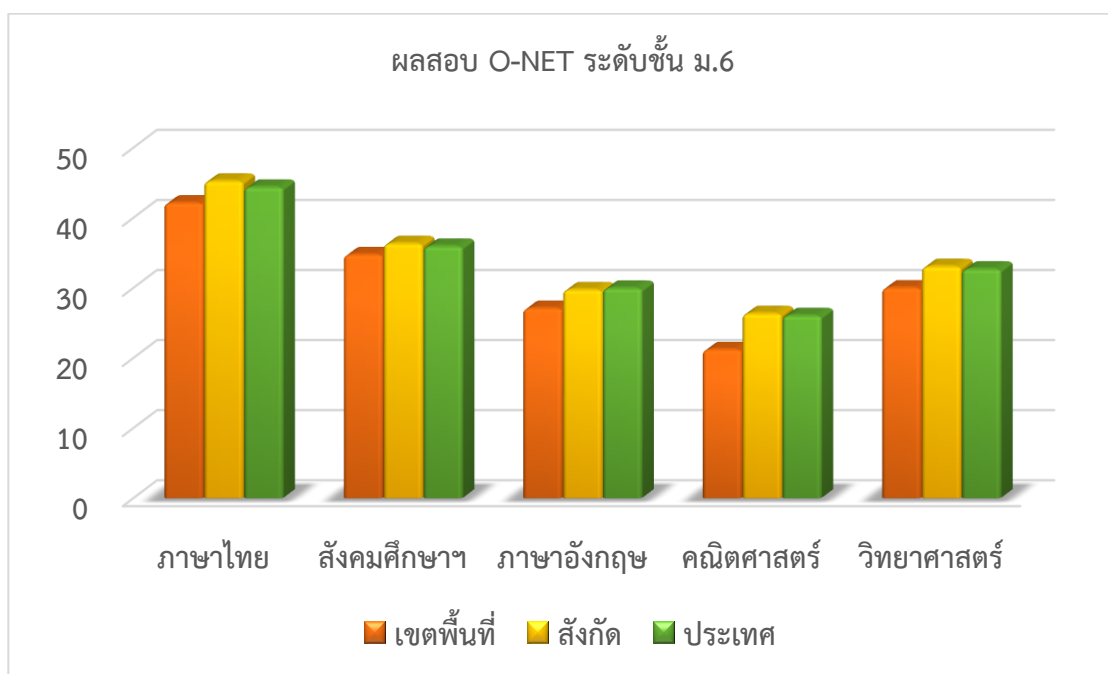

- ☀ ภาพแผนภูมิเปรียบเทียบคะแนนผลการทดสอบ O-NET ชั้นมัธยมศึกษาปีที่ 6 ปีการศึกษา 2562  
ระดับเขต พื้นที่การศึกษา ระดับสังกัด และระดับประเทศ จำแนกรายกลุ่มสาระการเรียนรู้

- ☀ ตารางเปรียบเทียบคะแนนผลการทดสอบ O-NET ชั้นมัธยมศึกษาปีที่ 6 ปีการศึกษา 2563, 2562, 2561 (โรงเรียนอนุราชประสิทธิ์) จำแนกรายกลุ่มสาระการเรียนรู้

กลุ่มสาระการเรียนรู้	คะแนนเฉลี่ยเปรียบเทียบปีการศึกษา				
	2563	2562	2561	ปี 63 -62 + (สูงกว่า) - (ต่ำกว่า)	ปี 62 -61 + (สูงกว่า) - (ต่ำกว่า)
ภาษาไทย	42.11	37.94	44.31	+4.17	-6.37
สังคมศึกษาฯ	34.72	34.09	32.92	+0.63	+1.17
ภาษาอังกฤษ	27.07	26.77	29.67	+0.30	-2.90
คณิตศาสตร์	21.18	20.37	25.59	+0.81	-5.22
วิทยาศาสตร์	29.99	25.11	28.02	+4.88	-2.91

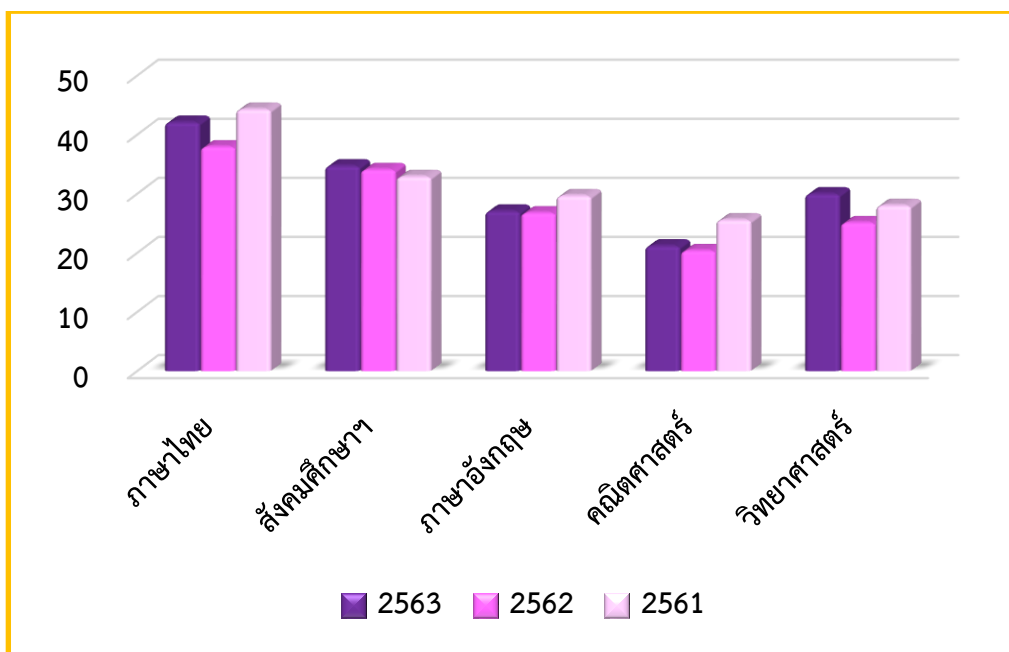

- ☀ ภาพแผนภูมิเปรียบเทียบคะแนนผลการทดสอบ O-NET ปีการศึกษา 2563, 2562, 2561 ชั้นมัธยมศึกษาปีที่ 6 ระดับเขตพื้นที่การศึกษา จำแนกรายกลุ่มสาระการเรียนรู้

☀ ตารางผลการทดสอบทางการศึกษาระดับชาติด้านพื้นฐาน (O-NET) ชั้นมัธยมศึกษาปีที่ 6 ปีการศึกษา 2559–2563 ระดับเขตพื้นที่การศึกษา

กลุ่มสาระ	คะแนนเฉลี่ยร้อยละ				
	2559	2560	2561	2562	2563
ภาษาไทย	52.73	48.02	44.31	37.94	42.11
คณิตศาสตร์	22.33	20.06	32.92	34.09	34.72
วิทยาศาสตร์	29.92	26.89	29.67	26.77	27.07
ภาษาต่างประเทศ (ภาษาอังกฤษ)	27.09	29.20	25.59	20.37	21.18
สังคมศึกษา ศาสนาและวัฒนธรรม	35.24	32.47	28.02	25.11	29.99



สำนักงานคณะกรรมการการศึกษาขั้นพื้นฐาน กระทรวงศึกษาธิการ  
รายงานผลการประเมินคุณภาพผู้เรียน (NT)  
ชั้นประถมศึกษาปีที่ 3 ปีการศึกษา 2563  
ฉบับที่ 1 แบบสรุปรายงานผลการทดสอบของเขตพื้นที่ (Local01)

1. ข้อมูลสังกัดย่อย (เขตพื้นที่)

สำนักงานเขตพื้นที่การศึกษา : สพป.นนทบุรี เขต 1

สังกัดย่อย : สำนักงานเขตพื้นที่การศึกษาประถมศึกษา (สพป.) ภาค : กลาง

จำนวนโรงเรียนที่เข้าสอบ : 32 แห่ง

จังหวัด : นนทบุรี

สังกัด : สำนักงานคณะกรรมการการศึกษาขั้นพื้นฐาน

จำนวนนักเรียนที่เข้าสอบทั้งหมด : 2,037 คน (ปกติ:1,890 คน, พิเศษ:140 คน, Walk-in: 7 คน)

ศึกษาธิการภาค สำนักงานศึกษาธิการภาค 2

2. คะแนนสอบ NT

ด้าน		คะแนนเฉลี่ยร้อยละจำแนกตามสังกัด				
		เขตพื้นที่	จังหวัด	ศึกษาธิการภาค	สังกัด	ประเทศ
			(N=2)	(N=9)	(N=183)	
ด้านคณิตศาสตร์ (Mathematics)	คะแนนเฉลี่ยร้อยละ	41.28	38.68	38.60	41.30	40.47
	S.D.	18.46	17.35	18.00	19.32	19.13
	กลุ่มคุณภาพ*		-	ดี	พอใช้	
ด้านภาษาไทย (Thai Language)	คะแนนเฉลี่ยร้อยละ	49.61	47.54	47.96	47.76	47.46
	S.D.	16.90	17.23	17.38	17.35	17.58
	กลุ่มคุณภาพ*		-	ดี	ดี	
รวมความสามารถทั้ง 2 ด้าน	คะแนนเฉลี่ยร้อยละ	45.45	43.11	43.28	44.53	43.97
	S.D.	31.70	30.98	31.70	33.22	33.23
	กลุ่มคุณภาพ*		-	ดี	ดี	

หมายเหตุ : \* กลุ่มดีมาก หมายถึง คะแนนอยู่ใน 10% แรก กลุ่มดี หมายถึง คะแนนสูงกว่าหรือเท่ากับคะแนนเฉลี่ย แต่ไม่อยู่ใน 10% แรก กลุ่มพอใช้ หมายถึง คะแนนต่ำกว่าคะแนนเฉลี่ย แต่ไม่อยู่ใน 10% สุดท้าย กลุ่มปรับปรุง หมายถึง คะแนนอยู่ใน 10% สุดท้าย คะแนนเฉลี่ย แต่ไม่อยู่ใน 10% สุดท้าย กลุ่มปรับปรุง หมายถึง คะแนนอยู่ใน 10% สุดท้าย

3. กราฟเปรียบเทียบผลคะแนน NT ของเขตพื้นที่ สังกัด ศึกษาธิการจังหวัด ศึกษาธิการภาค และประเทศ

100.00

90.00

80.00

70.00

60.00

50.00

40.00

30.00

20.00

10.00

0.00

ความสามารด้านคณิตศาสตร์

ความสามารด้านภาษาไทย

รวม 2 ด้าน

■ เขตเ็นที่

■ จังหวัด

■ ศึกษาธิการภาค

■ สังกัด

■ ประเทศ

4. ตารางแสดงจำนวนและร้อยละนักเรียน จำแนกตามระดับคุณภาพ (ยกเว้นเด็กพิเศษ และ Walk-in)

ด้าน	ดีมาก		ดี		พอใช้		ปรับปรุง	
	จำนวน	ร้อยละ	จำนวน	ร้อยละ	จำนวน	ร้อยละ	จำนวน	ร้อยละ
ความสามารถด้านคณิตศาสตร์	230	12.07	411	21.57	821	43.09	443	23.25
ความสามารถด้านภาษาไทย	280	14.69	743	38.98	612	32.10	271	14.21
รวม 2 ด้าน	211	11.07	582	30.55	828	43.46	284	14.90

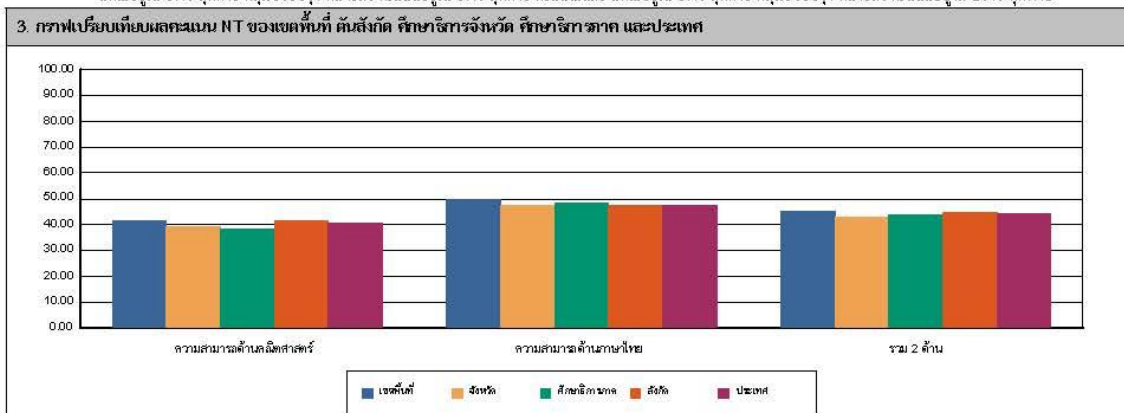

4. ตารางแสดงจำนวนและร้อยละนักเรียน จำแนกตามระดับคุณภาพ								
ด้าน	จำนวนและร้อยละนักเรียน จำแนกตามระดับคุณภาพ (ยกเว้นเด็กพิเศษ และ Walk-in)							
	ดีมาก		ดี		พอใช้		ปรับปรุง	
	จำนวน	ร้อยละ	จำนวน	ร้อยละ	จำนวน	ร้อยละ	จำนวน	ร้อยละ
ความสามารถด้านคณิตศาสตร์	230	12.07	411	21.57	821	43.09	443	23.25
ความสามารถด้านภาษาไทย	280	14.69	743	38.98	612	32.10	271	14.21
รวม 2 ด้าน	211	11.07	582	30.55	828	43.46	284	14.90

หมายเหตุ : จำนวนนักเรียนที่เข้าสอบในแต่ละด้านอาจมีจำนวนไม่เท่ากับนักเรียนที่เข้าสอบทั้งหมดและอาจไม่เท่ากับทั้ง 2 ด้าน เนื่องจากมีผู้เข้าสอบบางคนเข้าสอบเพียงวิชาใดวิชาหนึ่ง



**สำนักทดสอบทางการศึกษา**  
**สำนักงานคณะกรรมการการศึกษาขั้นพื้นฐาน กระทรวงศึกษาธิการ**  
**การประเมินคุณภาพผู้เรียน (NT) ชั้นประถมศึกษาปีที่ 3**

5. คะแนนการประเมินรายด้านและรายมาตรฐาน						
ด้าน	คะแนน ร้อยละ	ระดับคุณภาพ				เต็ม
		ปรับปรุง	พอใช้	ดี	ดีมาก	
<b>ความสามารถด้านคณิตศาสตร์</b>	<b>41.28</b>		●			
สาระที่ 1 จำนวนและพีชคณิต	39.94		●			
มาตรฐาน ค.1.1 เข้าใจความหมายของจำนวน จำนวนนับ การดำเนินการของจำนวนและที่นับจาก การดำเนินการ และการนับ	39.78		●			
1.ป.3/2 เปรียบเทียบและเรียงลำดับจำนวนนับไม่เกิน 100,000 จากสถานการณ์ต่าง ๆ	50.02			●		
2.ป.3/4 เปรียบเทียบส่วนที่หนึ่งของวงกลม โดยที่เส้นผ่าศูนย์กลางเท่ากัน โดยที่เส้นผ่าศูนย์กลางเท่ากัน	30.91		●			
3.ป.3/9 แสดงวิธีหาค่าของผลลัพธ์ปัญหา 2 ขั้นตอนของจำนวนนับไม่เกิน 100,000 และ 0	30.77		●			
4.ป.3/10 หาผลบวกของเศษส่วนที่มีตัวส่วนเท่ากัน และผลบวกไม่เกิน 1 และหาผลลบ ของเศษส่วนที่มีตัวส่วนเท่ากัน	52.88			●		
5.ป.3/11 แสดงวิธีหาค่าของผลลัพธ์ปัญหา การบวกเศษส่วนที่มีตัวส่วนเท่ากันและ ผลบวกไม่เกิน 1 และผลลัพธ์ปัญหา การลบเศษส่วนที่มีตัวส่วนเท่ากัน	60.45			●		
มาตรฐาน ค.1.2 เข้าใจและใช้การหารแบบรูป การหารสั้นๆ พหุคูณ ลำดับและอนุกรม และนำไปใช้	41.07		●			
1.ป.3/1 ระบุจำนวนที่หารลงตัวในแบบรูปของจำนวนที่เพิ่มหรือลดลงทีละเท่า ๆ กัน	41.07		●			
สาระที่ 2 การวัดและเรขาคณิต	41.71		●			
มาตรฐาน ค.2.1 เข้าใจพื้นฐานเกี่ยวกับ การวัด วัดและคาดคะเนขนาดของสิ่งที่ต้องการวัด และนำไปใช้	39.42		●			
1.ป.3/1 แสดงวิธีหาค่าของผลลัพธ์ปัญหาเกี่ยวกับเส้น	49.55			●		
2.ป.3/2 แสดงวิธีหาค่าของผลลัพธ์ปัญหาเกี่ยวกับเส้น และระนาบ	35.23		●			
3.ป.3/5 เปรียบเทียบความยาวระหว่างเส้นตรงที่มีเส้นตรง เปรียบเทียบมุม วัดมุมกับเครื่องมือ วัดมุมกับเครื่องมือ วัดมุมกับเครื่องมือ วัดมุมกับเครื่องมือ	60.45			●		
4.ป.3/6 แสดงวิธีหาค่าของผลลัพธ์ปัญหาเกี่ยวกับความยาว ที่มีความยาวเป็นเส้นตรง และวัดในมุม เปรียบเทียบมุม วัดมุมกับเครื่องมือ วัดมุมกับเครื่องมือ	22.44	●				
5.ป.3/7 เปรียบเทียบน้ำหนักของวัตถุต่าง ๆ กับน้ำหนัก เปรียบเทียบน้ำหนักของวัตถุต่าง ๆ กับน้ำหนัก เปรียบเทียบน้ำหนักของวัตถุต่าง ๆ กับน้ำหนัก	43.93		●			
6.ป.3/10 แสดงวิธีหาค่าของผลลัพธ์ปัญหาเกี่ยวกับน้ำหนักที่มีหน่วยเป็น กิโลกรัมกับกรัม เปรียบเทียบกับ กิโลกรัมกับกรัม	38.43			●		
7.ป.3/13 แสดงวิธีหาค่าของผลลัพธ์ปัญหาเกี่ยวกับปริมาตรและค่าเฉลี่ยที่มีหน่วย เป็นลิตรและมิลลิลิตร	25.41	●				
มาตรฐาน ค.2.2 เข้าใจและใช้การวัดพื้นที่ รูปเรขาคณิต ความยาวเส้นรอบรูป ความยาวเส้นตรง ความยาวเส้นรอบรูป ความยาวเส้นตรง ความยาวเส้นตรง และนำไปใช้	56.22			●		
1.ป.3/1 ระบุรูปเรขาคณิตสองมิติที่มีลักษณะเฉพาะ และจำแนกตามลักษณะ	56.22			●		
สาระที่ 3 สถิติและความน่าจะเป็น	46.12		●			
มาตรฐาน ค.3.1 เข้าใจกระบวนการทางสถิติ และใช้ความรู้ทางสถิติในการแก้ปัญหา	46.12		●			
1.ป.3/1 เปรียบเทียบข้อมูล และใช้ข้อมูลจากแผนภูมิรูปภาพในการหาค่าของผลลัพธ์ปัญหา	41.52		●			
2.ป.3/2 เปรียบเทียบความถี่ของข้อมูลที่เป็นจำนวนนับ และใช้ข้อมูลจากตาราง ทางสถิติในการหาค่าของผลลัพธ์ปัญหา	55.32			●		
<b>ความสามารถด้านภาษาไทย</b>	<b>49.61</b>		●			
มาตรฐาน ท.1.1 ใช้กระบวนการอ่านสร้างความรู้และความเข้าใจที่นำไปใช้ในชีวิตประจำวัน แก้ไขปัญหาในการอ่าน และมีความรู้ความเข้าใจในการอ่าน	54.12			●		
1.ป.3/2 อธิบายความหมายของคำและข้อความที่อ่าน	47.72		●			
2.ป.3/3 ที่อ่านและตอบคำถามเชิงเหตุผลเกี่ยวกับเรื่อง	51.64			●		
3.ป.3/4 ลำดับเหตุการณ์และคาดคะเนเหตุการณ์จากเรื่องที่อ่าน โดยระบุเหตุผลประกอบ	55.47			●		
4.ป.3/5 สรุปความและตีความเรื่องที่อ่านที่เข้าใจไม่ชัดเจนหรืออ่าน	58.62			●		
5.ป.3/7 อ่านชิ้นงานเขียนที่อ่านและปฏิบัติตามคำสั่งหรือข้อแนะนำ	68.59				●	
6.ป.3/8 อธิบายความหมายของข้อมูลจากแผนภาพ แผนที่ และแผนภูมิ	42.67		●			
มาตรฐาน ท.2.1 ใช้กระบวนการเขียนสื่อสาร เขียนเขียนสาร อธิบาย และเขียนเรื่องราวในรูปแบบต่าง ๆ เขียนรายงานข้อมูลสารสนเทศและรายงานการศึกษาค้นคว้าอย่างมีหลักการ	49.83			●		
1.ป.3/2 เขียนบรรยายเกี่ยวกับสิ่งที่สนใจหรือสิ่งที่สนใจ	38.20		●			
2.ป.3/4 เขียนจดหมายลาครู	40.52		●			
3.ป.3/5 เขียนเรื่องจากจินตนาการ	64.79			●		
มาตรฐาน ท.3.1 สามารถเลือกและใช้ภาษาสื่อสารตามสถานการณ์ และแสดงความคิดเห็น ความคิด และความรู้สึกในโอกาสต่าง ๆ อย่างมีวิจารณญาณและสร้างสรรค์	48.09		●			
1.ป.3/2 บอกสาระสำคัญของเรื่องที่อ่าน	54.23			●		
2.ป.3/3 ที่อ่านและตอบคำถามเกี่ยวกับเรื่องที่อ่าน	41.95		●			
มาตรฐาน ท.4.1 เข้าใจและสามารถใช้ภาษาและภาษาถิ่นในการสื่อสาร การเขียนและแสดงความคิดเห็น การเขียนและแสดงความคิดเห็น การเขียนและแสดงความคิดเห็น การเขียนและแสดงความคิดเห็น	49.21			●		
1.ป.3/1 เขียนประโยคและบอกความหมายของคำ	39.02		●			
2.ป.3/2 ระบุชื่อและหน้าที่ของคำในประโยค	50.18			●		
3.ป.3/4 แต่งประโยคง่ายๆ	62.19			●		
4.ป.3/5 แต่งคำคล้องจองและคำขวัญ	42.08		●			
5.ป.3/6 เลือกใช้ภาษาให้เหมาะสมและภาษาถิ่นให้เหมาะสมกับกาลเทศะ	51.37			●		
มาตรฐาน ท.5.1 เข้าใจและแสดงความคิดเห็น เห็นใจความรู้สึกและอารมณ์ของผู้อื่นในบทอ่าน และนำมาประยุกต์ใช้ในการชีวิตจริง	37.52		●			
1.ป.3/1 ระบุข้อคิดที่ได้จากบทอ่านหรือการสนทนาเพื่อนำไปใช้ในการชีวิตประจำวัน	40.00		●			
2.ป.3/5 แสดงความคิดเห็นเกี่ยวกับวรรณคดีที่อ่าน	35.05		●			
<b>รวม 2 ด้าน</b>	<b>45.45</b>		●			

6. เกณฑ์การตัดสินระดับคุณภาพในแต่ละความสามารถ						
ระดับคุณภาพ	ช่วงคะแนนและคะแนนร้อยละในแต่ละระดับคุณภาพ					
	ด้านคณิตศาสตร์(ร้อยละ)		ด้านภาษาไทย(ร้อยละ)		รวมทั้ง 2 ด้าน	
	คะแนน	ร้อยละ	คะแนน	ร้อยละ	คะแนน	ร้อยละ
ดีมาก	67 - 100	67 - 100	68 - 100	68 - 100	135 - 200	67.5 - 100
ดี	47 - 66.99	47 - 66.99	49 - 67.99	49 - 67.99	96 - 134.99	48 - 67.49
พอใช้	27 - 46.99	27 - 46.99	30 - 48.99	30 - 48.99	57 - 95.99	28.5 - 47.99
ปรับปรุง	0 - 26.99	0 - 26.99	0 - 29.99	0 - 29.99	0 - 56.99	0 - 28.49

รายงานผลการประเมินคุณภาพผู้เรียน (National Test: NT)

ชั้นประถมศึกษาปีที่ 3 ปีการศึกษา 2563 สพป.นนทบุรี เขต 1

อันดับ	ชื่อโรงเรียน	จำนวน นักเรียน เข้าสอบ	คะแนนผลการประเมินของแต่ละด้าน					
			รวม 2 ด้าน		คณิตศาสตร์		ภาษาไทย	
			คะแนนร้อยละ	ระดับ	คะแนนร้อยละ	ระดับ	คะแนนร้อยละ	ระดับ
1	กลาโหมอุทิศ	41	57.94	ดี	53.12	ดี	62.76	ดี
2	วัดบางไกรนอก(แย้มพร้อมอุปถัมภ์)	20	57.75	ดี	58.85	ดี	56.65	ดี
3	ชุมชนวัดบางไกรใน(ศีลพิบูลย์วิทยา)	20	56.68	ดี	55.75	ดี	57.62	ดี
4	อนุบาลนนทบุรี	243	53.45	ดี	46.68	ดี	60.22	ดี
5	วัดพุทธปรางค์ปราโมทย์	32	50.06	ดี	44.50	ดี	55.62	ดี
6	ประชาอุปถัมภ์	197	50.04	ดี	47.81	ดี	52.28	ดี
7	อนุราชประสิทธิ์	326	48.22	ดี	44.49	พอใช้	51.95	ดี
8	มหาสวัสดิ์(ราษฎร์บำรุง)	35	46.93	พอใช้	48.37	ดี	45.50	พอใช้
9	วัดเฉลิมพระเกียรติ(พิบูลบำรุง)	86	46.85	พอใช้	43.86	พอใช้	49.84	ดี
10	วัดช่องพลู(วัดตราขประชาอนุสรณ์)	12	46.14	พอใช้	41.08	พอใช้	51.20	ดี
11	วัดบัวขวัญ(มีที่ราษฎร์บำรุง)	60	45.25	พอใช้	40.58	พอใช้	49.91	ดี
12	วัดผาง	11	44.36	พอใช้	39.00	พอใช้	49.72	ดี
13	ทวนสัมฤทธิ์วิทยา	90	43.84	พอใช้	37.44	พอใช้	50.25	ดี
14	ไทรบุรีวิทยา ๕๕ (วัดโบสถ์คอนพรหม)	72	42.83	พอใช้	40.88	พอใช้	44.78	พอใช้
15	นุมาประสงควิทยา	11	42.06	พอใช้	33.81	พอใช้	50.31	ดี
16	ชุมชนวัดสมรโกฏี(อยู่พูนราษฎร์บำรุง)	54	42.05	พอใช้	37.66	พอใช้	46.43	พอใช้
17	ป่าไม้อุทิศ 9	19	41.88	พอใช้	37.89	พอใช้	45.86	พอใช้
18	วัดปากน้ำ(พิบูลสงคราม)	32	41.19	พอใช้	34.71	พอใช้	47.67	พอใช้
19	วัดบางระโห่ง(ภิรมย์ศิริ)	21	40.85	พอใช้	35.19	พอใช้	46.52	พอใช้
20	วัดเชิงกระบือ	27	40.72	พอใช้	36.40	พอใช้	45.03	พอใช้
21	ชุมชนวัดไทรมา	31	40.25	พอใช้	36.61	พอใช้	43.90	พอใช้
22	วัดสำโรง(หิรัญราษฎร์รักติวิทยา)	41	39.87	พอใช้	37.14	พอใช้	42.60	พอใช้
23	วัดโชติการาม	10	39.70	พอใช้	29.30	พอใช้	50.10	ดี
24	วัดทางหลวงโพธิ์ทอง	47	39.09	พอใช้	36.61	พอใช้	41.57	พอใช้
25	วัดใหม่ผดุงเขต	22	38.29	พอใช้	34.77	พอใช้	41.81	พอใช้
26	วัดปราสาท (ปราสาทพิทยา)	12	37.93	พอใช้	28.75	พอใช้	47.12	พอใช้
27	อนุบาลบางกรวย(วัดศรีประวัตติ)	76	37.05	พอใช้	31.90	พอใช้	42.20	พอใช้
28	วัดจันทร์(ผาไธสประชาอุทิศ)	26	36.80	พอใช้	33.42	พอใช้	40.19	พอใช้
29	วัดลานนาบุญ (น้อม หงสะเดชอุปถัมภ์)	120	35.80	พอใช้	31.27	พอใช้	40.23	พอใช้
30	วัดตำหนักใต้(วิลาศโอสถานันทนุเคราะห์)	44	35.25	พอใช้	30.63	พอใช้	39.86	พอใช้
31	วัดแจ้งศิริสัมพันธ์(สโมสรสาธุอุทิศ)	29	34.25	พอใช้	32.86	พอใช้	35.63	พอใช้
32	ท่าทรายประชาอุปถัมภ์	22	33.42	พอใช้	27.00	พอใช้	39.84	พอใช้
คะแนนเฉลี่ยสพป.นนทบุรี เขต 1		2,056	45.45		41.28		49.61	
คะแนนเฉลี่ยระดับประเทศ		741,556	43.97		40.47		47.46	

หมายเหตุ

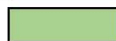

หมายถึงมีคะแนนเฉลี่ยสูงกว่าระดับเขตพื้นที่

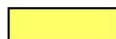

หมายถึงมีคะแนนเฉลี่ยสูงกว่าระดับประเทศ แต่ต่ำกว่าระดับเขตพื้นที่



**รายงานผลการประเมินคุณภาพผู้เรียน (National Test: NT) สพ.นนทบุรี เขต 1**  
**เปรียบเทียบคะแนนย้อนหลัง 3 ปี**

อันดับ	ชื่อโรงเรียน	ปีการศึกษา					
		คะแนนเฉลี่ย			ลำดับที่		
		2563	2562	2561*	2563	2562	2561
1	กลาโหมอุทิศ	57.94	66.35	67.46	1	2	2
2	วัดบางไกรนอก(แย้มพร้อมอุปถัมภ์)	57.75	71.99	69.58	2	1	1
3	ชุมชนวัดบางไกรใน(ศิลปปัญญวิทยา)	56.68	66.00	52.86	3	3	17
4	อนุบาลนนทบุรี	53.45	58.27	63.34	4	4	4
5	วัดพุทธปรางค์ปราโมทย์	50.06	52.32	56.28	5	12	7
6	ประชาอุปถัมภ์	50.04	54.69	60.04	6	7	6
7	อนุราชประสิทธิ์	48.22	55.08	61.71	7	6	5
8	มหาสวัสดิ์(ราษฎร์บำรุง)	46.93	37.64	44.68	8	30	25
9	วัดเฉลิมพระเกียรติ(พิบูลบำรุง)	46.85	53.47	56.12	9	10	8
10	วัดทองพุลี(วัดตราขประจักษ์)	46.14	57.94	55.35	10	5	10
11	วัดบัวขวัญ(มีที่ราษฎร์บำรุง)	45.25	44.18	45.15	11	19	24
12	วัดฝาง	44.36	43.04	47.98	12	22	15
13	ทานสัมฤทธิ์วิทยา	43.84	51.15	52.15	13	14	13
14	ไทยรัฐวิทยา ๕๕ (วัดโบสถ์ดอนพรหม)	42.83	53.47	48.98	14	9	19
15	นวมประสงควิทยา	42.06	44.22	48.57	15	18	20
16	ชุมชนวัดสมรโกฏี(อยู่พูนราษฎร์บำรุง)	42.05	40.32	45.17	16	27	26
17	ป่าไม้อุทิศ 9	41.88	46.98	39.95	17	17	23
18	วัดปากน้ำ(พิบูลสงคราม)	41.19	53.86	48.48	18	8	22
19	วัดบางระโง(ภิรมย์ศิริ)	40.85	47.41	49.19	19	16	18
20	วัดเชิงกระบือ	40.72	43.64	53.14	20	21	14
21	ชุมชนวัดไทรมา	40.25	38.82	37.43	21	28	32
22	วัดสำโรง(หิรัญราษฎร์ภักดีวิทยา)	39.87	53.31	54.69	22	11	9
23	วัดโชติการาม	39.70	49.17	53.84	23	15	11
24	วัดทางหลวงโพธิ์ทอง	39.09	37.99	44.25	24	29	28
25	วัดใหม่ผดุงเขต	38.29	42.89	56.65	25	23	12
26	วัดปราสาท (ปราสาทพิทยา)	37.93	42.70	40.28	26	24	29
27	อนุบาลบางกรวย(วัดศรีประเวศ)	37.05	43.68	65.58	27	20	3
28	วัดจันทร์(ผดไสยาประชาอุทิศ)	36.80	40.33	41.43	28	26	31
29	วัดลานนาบุญ (น้อม หงสเขตอุปถัมภ์)	35.80	41.35	40.41	29	25	30
30	วัดตำหนักใต้(วิเศษสถานนันทนคราห์)	35.25	36.07	47.43	30	31	21
31	วัดแจ้งศิริสัมพันธ์(สโมสรสาละอุทิศ)	34.25	35.43	44.89	31	32	27
32	ท่าทรายประชาอุปถัมภ์	33.42	52.06	52.07	32	13	16
คะแนนเฉลี่ยสพ.นนทบุรี เขต 1		45.45	50.65	54.71			
คะแนนเฉลี่ยระดับประเทศ		43.97	45.70	50.19			

หมายเหตุ \* คะแนนเฉลี่ยปีการศึกษา 2561 ไม่นำคะแนนความสามารถด้านเหตุผลมาคำนวณ

  หมายถึง มีพัฒนาการอย่างต่อเนื่องตลอด 3 ปี

  หมายถึง มีพัฒนาการในปีการศึกษาที่ต่อเนื่องกัน

พัฒนาการผลการประเมินคุณภาพผู้เรียน (National Test: NT)

ชั้นประถมศึกษาปีที่ 3 ปีการศึกษา 2563 สพป.นนทบุรี เขต 1

อันดับ	ชื่อโรงเรียน	สารสนเทศผลการประเมินของแต่ละปีการศึกษา		ผลต่าง ปี 63 - 62		
		ปีการศึกษา 2563	ปีการศึกษา 2562	คะแนน ร้อยละ	คะแนน พัฒนาการสัมพัทธ์	
		คะแนนเฉลี่ย ร้อยละ	คะแนนเฉลี่ย ร้อยละ*			
1	กลาโหมอุทิศ	57.94	66.35	-8.41	-24.99	33.65
2	วัดบางไกรนอก(แย้มพร้อมอุปถัมภ์)	57.75	71.99	-14.24	-50.84	28.01
3	ชุมชนวัดบางไกรใน(ศีลพิบูลยวิทยา)	56.68	66.00	-9.32	-27.41	34.00
4	อนุบาลนนทบุรี	53.45	58.27	-4.82	-11.55	41.73
5	วัดพุทธปรางค์ปราโมทย์	50.06	52.32	-2.26	-4.74	47.68
6	ประชาอุปถัมภ์	50.04	52.32	-2.28	-4.78	47.68
7	อนุราชประสิทธิ์	48.22	55.08	-6.86	-15.27	44.92
8	มหาสวัสดิ์(ราษฎร์บำรุง)	46.93	37.64	9.29	14.90	62.36
9	วัดเฉลิมพระเกียรติ(พิบูลบำรุง)	46.85	53.47	-6.62	-14.23	46.53
10	วัดทองพลู(วัดตราขะประชานุสรณ์)	46.14	57.94	-11.80	-28.06	42.06
11	วัดบัวขวัญ(มีหีบราษฎร์บำรุง)	45.25	44.18	1.07	1.92	55.82
12	วัดผาง	44.36	43.04	1.32	2.32	56.96
13	ทานสัมฤทธิ์วิทยา	43.84	51.15	-7.31	-14.96	48.85
14	ไทยรัฐวิทยา ๕๕ (วัดโบสถ์ดอนพรหม)	42.83	53.47	-10.64	-22.87	46.53
15	น่วมประสงควิทยา	42.06	44.22	-2.16	-3.87	55.78
16	ชุมชนวัดสมรโกฏิ(อยู่พูนราษฎร์บำรุง)	42.05	40.32	1.73	2.90	59.68
17	ป่าไม้อุทิศ 9	41.88	46.98	-5.10	-9.62	53.02
18	วัดปากน้ำ(พิบูลสงคราม)	41.19	53.86	-12.67	-27.46	46.14
19	วัดบางระโห่ง(ภิรมย์ศิริ)	40.85	47.41	-6.56	-12.47	52.59
20	วัดเชิงกระบือ	40.72	43.64	-2.92	-5.18	56.36
21	ชุมชนวัดไทรม้า	40.25	38.82	1.43	2.34	61.18
22	วัดสำโรง(หิรัญราษฎร์รักเกียรติวิทยา)	39.87	53.31	-13.44	-28.79	46.69
23	วัดโชติการาม	39.70	49.17	-9.47	-18.63	50.83
24	วัดทางหลวงโพธิ์ทอง	39.09	37.99	1.10	1.77	62.01
25	วัดใหม่ผดุงเขต	38.29	42.89	-4.60	-8.05	57.11
26	วัดปราสาท (ปราสาทพิทยา)	37.93	42.70	-4.77	-8.32	57.30
27	อนุบาลบางกรวย(วัดศรีประเวศ)	37.05	43.68	-6.63	-11.77	56.32
28	วัดจันทร์(ผาดไสวประชาอุทิศ)	36.80	40.33	-3.53	-5.92	59.67
29	วัดลานนาบุญ (น้อม หงสเดชอุปถัมภ์)	35.80	41.35	-5.55	-9.46	58.65
30	วัดตำหนักใต้(วิลาศโอสถานันทนุเคราะห์)	35.25	36.07	-0.82	-1.28	63.93
31	วัดแจ้งศรีสัมพันธ์(สโมสรสากลอุทิศ)	34.25	35.43	-1.18	-1.83	64.57
32	ท่าทรายประชาอุปถัมภ์	33.42	52.06	-18.64	-38.88	47.94
ผลการประเมินระดับสหพ.นนทบุรี เขต 1		45.45	50.65	-5.20	-10.54	49.35
ผลการประเมินระดับประเทศ		43.97	45.70	-1.73	-3.19	54.30

หมายเหตุ



หมายถึงมีพัฒนาการ



## ข้อมูลบุคลากร

ตารางที่ 38 จำนวนบุคลากรที่ปฏิบัติงานจริงในสำนักงานเขตพื้นที่การศึกษาประถมศึกษาหนองบัวรีเขต 1  
(ข้อมูล ณ วันที่ 25 มิ.ย. 2564)

หน่วยงาน/กลุ่มงาน	ผู้อำนวยการ	รองผู้อำนวยการ	ข้าราชการ	ลูกจ้างประจำ	ลูกจ้างชั่วคราว
ผู้บริหารใน สพป.นบ.รี เขต 1	1	3			
กลุ่มอำนวยการ			4	2	6
กลุ่มบริหารงานการเงินและสินทรัพย์			5		3
กลุ่มบริหารงานบุคคล			6		2
กลุ่มนโยบายและแผน			5		1
กลุ่มส่งเสริมการจัดการศึกษา			6	1	1
กลุ่มนิเทศ ติดตามและประเมินผลการจัดการศึกษา			10		2
หน่วยตรวจสอบภายใน			2		
กลุ่มส่งเสริมการศึกษาทางไกลฯ			2		1
กลุ่มพัฒนาครูและบุคลากรทางการศึกษา			1		1
กลุ่มกฎหมายและคดี			2		1
รวม	1	3	43	3	18
รวมบุคลากรทั้งสิ้น	68				

ตารางที่ 39 เปรียบเทียบจำนวนข้าราชการครู และบุคลากรทางการศึกษาของโรงเรียนในสังกัด  
สพป.นบ.รี เขต 1 ปีการศึกษา 2560 – 2564

ประเภท/ปีการศึกษา	2561	2562	2563	2564
ข้าราชการครู	777	795	779	755
ครูอัตราจ้าง	476	414	428	464
รวม	1253	1209	1207	1219

ตารางที่ 40 จำนวนข้าราชการครูและพนักงานราชการจำแนกเพศ วุฒิการศึกษาและระดับชั้นที่สอน

ลำดับที่	โรงเรียน	ตำแหน่ง				เพศ		วุฒิการศึกษา					ระดับชั้นที่สอน					รวมครูผู้สอน	รวมครูอัตราจ้าง	รวมครูสายผู้สอน
		ผอ.	รองผอ.	ครูผู้สอน	พนักงานราชการ	ชาย	หญิง	ต่ำกว่าป.ตรี	ป.ตรี	ป.โท	ป.เอก	ไม่สอน	ก่อนประเมิน	ประเมิน	ม.ต้น	ม.ปลาย				
1	วัดถนมนานบุญ (น้อย หงสะเดาอุบลรัตน์)	1	2	30		5	28		20	13		3	3	27			30	15	45	
2	วัดบัวขวัญ (มีที่ปราชญ์บำรุง)	1	1	20		2	20		14	8		2	3	17			20	16	36	
3	ท่าทรายประชาอุบลรัตน์	1		10		3	8		9	2		1	2	8			10	10	20	
4	วัดคำหนักใต้ (วัดโสมนัสสุทธาทิ)	1	1	21		8	15		13	10		2	4	11	6		21	12	33	
5	ทวนสนธิวิทย	1	2	30		5	28		24	9		3	4	26			30	15	45	
6	ประชาอุบลรัตน์	1	3	51	1	8	48		29	27		1	6	49			55	28	83	
7	ชุมชนวัดไทรมา	1		15		3	13		12	4		1	1	8	6		15	11	26	
8	วัดแจ้งศิริสัมพันธ์ (สโมสรสากลอุบล)	1		13		2	12		8	6		1	3	10			13	12	25	
9	ชุมชนวัดสมรโกฏิ (อยู่ชุมชนราษฎร์บำรุง)	1		20		3	18		15	6		1	2	18			20	13	33	
10	อนุราชประสิทธิ์		4	146	3	35	118	1	105	47		4	16	84	30	19	149	70	219	
11	วัดบางระโง่ง (ภิรมย์ศิริ)	1		12		1	12		9	4		1	1	5	6		12	9	21	
12	วัดปราสาท (ปราสาทพิทย)	1		6		1	6		4	2	1	1	1	5			6	8	14	
13	ไทยรัฐวิทยา 55 (วัดโสมนัสสุทธาทิ)	1	1	17		3	16		4	15		2	1	16			17	11	28	
14	วัดฝาง	1		7		3	5		6	2		1	1	6			7	6	13	
15	วัดทางหลวงโพธิ์ทอง	1		13		2	12		9	5		1	2	11			13	7	20	
16	วัดเขตกิaram	1		13		3	11		10	4		1	1	7	5		13	6	19	
17	ป่าไม้อุทิศ 9	1		9		1	9		8	2		1	2	7			9	6	15	
18	วัดพุทธปรางค์ปราโมทย์	1		14		2	13		12	3		1	3	11			14	9	23	
19	วัดเฉลิมพระเกียรติ (พิบูลบำรุง)	1	2	31	1	5	30		23	11	1	3	7	25			32	13	45	
20	อนุบาลนนทบุรี	1	3	65	3	12	60	1	52	19		6	12	54			66	47	113	

ตารางที่ 40 (ต่อ)จำนวนข้าราชการครูและพนักงานราชการจำแนกเพศ วุฒิการศึกษาและระดับชั้นที่สอน

ลำดับที่	โรงเรียน	ตำแหน่ง			เพศ		วุฒิการศึกษา				ระดับชั้นที่สอน					รวมครู	รวมครู	รวมครู
		ผอ.	รองผอ.	ครูผู้สอน	พนักงานราชการ	ชาย	หญิง	ต่ำกว่าป.ตรี	ป.ตรี	ป.โท	ป.เอก	ไม่สอน	ก่อนประเมิน	ประเมิน	ม.ต้น	ม.ปลาย	อัตราจ้าง	สายผู้สอน
21	กลาโหมอุทิศ		1	20		3	18		15	5	1	1	3	17			10	30
22	วัดปากน้ำ (พิบูลสงคราม)	1		9	1	3	8		9	2		1		10			9	19
23	วัดจันทน์ (ผาดไสวประชาอุทิศ)	1		7		3	5		6	2		1	1	6			7	14
24	วัดเชิงกระบือ	1		10		3	8		7	4		1	2	8			7	17
25	วัดสำโรง (หิรัญราษฎร์ภักดีวิทยา)	1		13		4	10		9	5		1	1	12			13	26
26	วัดบางไกรนอก	1		11		2	10		6	6		1	2	9			5	16
27	ชุมชนวัดบางไกรใน	1		9		1	9		8	2		1	2	7			5	14
28	วัดช่องพลู (วัดราชประชานุสรณ์)			9		2	7		7	2			2	7			7	16
29	อนุบาลบางกรวย (วัดศรีประวัติ)	1		22		1	22		13	10		1	3	19			12	34
30	มหาสารคาม (ราษฎร์บำรุง)	1		14		4	11		12	3		1	1	10	3		9	23
31	วัดใหม่แดงเขต	1	1	18		7	13		15	5		2	3	9	6		11	29
32	นุมาประสงควิทยา	1		11			12		7	5		1	2	5	4		10	21
	รวม	29	21	696	9	140	615	2	500	250	3	49	97	524	66	19	429	1135

ตารางที่ 41 จำนวนครูอัตราจ้าง จำแนกเพศ ประเภทสัญญาจ้าง วุฒิการศึกษาและระดับชั้นที่สอน

ลำดับที่	ชื่อ - สกุล	เพศ		ครูอัตราจ้าง							ครู	วุฒิการศึกษา				ระดับชั้นที่สอน				รวมสอน ทุกระดับชั้น				
				ชาย	หญิง	จบ สพฐ.		วิฤต	SP2	จบ อบจ.		ครูพิเศษ ต่างชาติ	ครูพิเศษ เด็กพิการ	งบอื่น	ครู ธุรการ	ผู้ทรง คุณค่า	ต่ำกว่า ป.ตรี	ป.โท	ป.เอก		ไม่สอน	ก่อน ประเมิน	ประเมิน	ม.ต้น
1	วัดลานบุญ (จอม พระตะขุอุปถัมภ์)	5	12	1				11	3	1		1		2	15			2		15			15	15
2	วัดบัวขวัญ (มีที่บารุงราษฎร์บำรุง)	3	14	2				9	2	1	2	1			17			1	4	12			16	
3	ท่าทรายราษฎร์อุปถัมภ์	2	9	2				5	1	1	1	1		2	9			1	2	8			10	
4	วัดตำหนักใต้ (วัดโสมนัสคณาจารย์)	7	6					10	2			1			13			1	2	7	3		12	
5	ท่านสมณฤทธิวิหาร	3	12	2				10	2	1				1	12	2				15			15	
6	ประชาอุปถัมภ์	3	25	2				9	4		13				28				3	25			28	
7	ชุมชนวัดไทรมา	4	8	1				8	2			1			12			1	2	7	2		11	
8	วัดแจ้งศรีสัมพันธ์ (สโมสรสากลอุทิศ)	1	12	1				8	2	1		1		1	12			1	2	10			12	
9	ชุมชนวัดสมรโคก (อยู่หน้าราษฎร์บำรุง)	5	14	1				11	2	4		1		3	14	2		6	2	11			13	
10	อนุราชประสิทธิ์	21	53	5				33	8	2	24	2			72	2		4	11	46	10	3	70	
11	วัดบางระโหง (ภิรมย์ศิริ)	2	7					6	2	1				1	8				1	5	3		9	
12	วัดปราสาท (ปราสาทพิพญา)	3	5	1				5	1	1				1	7				1	7			8	
13	ไทยรัฐวิทยา 55 (วัดโสมนัสคณาจารย์)	4	9					9	2	1		1		1	12			2	2	9			11	
14	วัดผาง	1	5					4	1	1				1	5				1	5			6	
15	วัดทางหลวงโพธิ์ทอง	2	6					6	1			1			8			1		7			7	
16	วัดโชติการาม	2	4					4	2						6				1	3	2		6	
17	ป่าไม้ไผ่ 9	3	4					5	1			1			6	1		1		6			6	
18	วัดพัฒนปรางค์ปราโมทย์	1	8					6	2				1		9					9			9	
19	วัดเฉลิมพระเกียรติ (เพ็ญบำรุง)	4	10					9	2	2		1			14			1	5	8			13	
20	อนุบาลนนทบุรี	19	31				2	23	4		20	1			46	4		3	7	40			47	

ตารางที่ 41 (ต่อ) จำนวนครูอัตราจ้าง จำแนกเพศ ประเภทสัญญาจ้าง วุฒิการศึกษาและระดับชั้นที่สอน

ลำดับที่	ชื่อ - สกุล	เพศ		ครูอัตราจ้าง								ครู		วุฒิการศึกษา				ระดับชั้นที่สอน				รวมสอนทุกระดับชั้น	
				จบ สพฐ. วิทยุ	จบ อย. จ.	ครูที่เสีย		ครูผู้ทรงคุณค่า	ต่ำกว่าปตรี	ปตรี	ปโท			ป.เอก	ไม่สอน	ก่อนประเมิน	ประเมิน	ม.ต้น	ม.ปลาย				
						ครูไทย	ต่างชาติ													เด็กพิการ	งบอน		ผู้ทรงคุณค่า
21	กลาโหมอุทิศ	2	9			8	2			1					11			1	1	9			10
22	วัดปานน้ำ (พิบูลสงคราม)	3	7	2		6	1			1					10			1	3	6			9
23	วัดจันทร์ (ผดไสวประชาอุทิศ)	1	6			6	1								7				2	5			7
24	วัดเชิงกระบือ	2	6	1		5	1			1					8			1	2	5			7
25	วัดสำโรง (ธีรราชบุรีวัดวิทยุ)	1	13			10	1	1	1	1				1	12	1		1	3	10			13
26	วัดบางไทรนอก	1	5			4	1			1					5	1		1		5			5
27	ชุมชนวัดบางไทรใน	2	4			4	1			1					6			1		5			5
28	วัดทองหลุ (วัดราชประชานุสรณ์)	3	4			5	1							1	6	1			2	5			7
29	อนุบาลบางทราย (วัดศรีประวัติ)	4	9	1		8	2	1		1					10	2		1	4	8			12
30	มหาสวัสดิ์ (ราษฎร์บำรุง)	2	8	1		6	2			1					9	1		1	2	5	2		9
31	วัดใหม่แดงเขต	2	10	1		7	2	1		1					10	2		1	1	9	1		11
32	นุแม่ประสงควิทยา	3	8			6	2	1		1				1	10			1		7	3		10

***ປາສະຈາກ***



คำสั่งสำนักงานเขตพื้นที่การศึกษาประถมศึกษาปทุมธานี เขต ๑

ที่ ๑๓๒/๒๕๖๔

เรื่อง แต่งตั้งคณะกรรมการบริหารจัดการข้อมูลสารสนเทศทางการศึกษา ปีการศึกษา ๒๕๖๔

ตามที่สำนักงานคณะกรรมการการศึกษาขั้นพื้นฐาน กำหนดให้โรงเรียนจัดเก็บข้อมูลนักเรียนรายบุคคลปีการศึกษา ๒๕๖๔ ผ่านระบบโปรแกรม Data Management Center (DMC) ทางเว็บไซต์ <http://bopp-obec.info/> เพื่อจัดทำสถิติข้อมูลสารสนเทศ และเพื่อประกอบการพิจารณาจัดสรรงบประมาณต่าง ๆ สำหรับสถานศึกษา นั้น

เพื่อให้การจัดเก็บข้อมูลดังกล่าวเป็นไปด้วยความเรียบร้อย จึงแต่งตั้งคณะกรรมการ และคณะทำงาน เพื่อกำกับ ติดตาม ประสานงานและให้คำปรึกษาแก่สถานศึกษา ดังนี้

**๑. คณะกรรมการอำนวยการ** มีหน้าที่ ให้คำปรึกษา แนะนำ อำนวยความสะดวก ตลอดจนสนับสนุนการดำเนินงานจัดทำข้อมูลสารสนเทศทางการศึกษา ปีการศึกษา ๒๕๖๔ ให้เป็นไปด้วยความเรียบร้อย ประกอบด้วย

- |   |  |                     |
|---|--|---------------------|
| ๑.๑ นายณพพร มากคงแก้ว   | ผู้อำนวยการ  | ประธานกรรมการ       |
|   | สำนักงานเขตพื้นที่การศึกษาประถมศึกษาปทุมธานี เขต ๑ |                     |
| ๑.๒ นางวชิรณัฐ พรหมภักดิ์   | รองผู้อำนวยการ                                     | รองประธานกรรมการ    |
|   | สำนักงานเขตพื้นที่การศึกษาประถมศึกษาปทุมธานี เขต ๑ |                     |
| ๑.๓ นายทองศักดิ์ ศรีงามคุณพัฒน์   | รองผู้อำนวยการ                                     | รองประธานกรรมการ    |
|   | สำนักงานเขตพื้นที่การศึกษาประถมศึกษาปทุมธานี เขต ๑ |                     |
| ๑.๔ นางสาวหฤทัย บุญประดับ   | รองผู้อำนวยการ                                     | รองประธานกรรมการ    |
|   | สำนักงานเขตพื้นที่การศึกษาประถมศึกษาปทุมธานี เขต ๑ |                     |
| ๑.๕ ผู้อำนวยการโรงเรียนในสังกัดสำนักงานเขตพื้นที่การศึกษาประถมศึกษาปทุมธานี เขต ๑ | กรรมการ  |                     |
| ๑.๖ นางวราภรณ์ ยอนถวิล  | ผู้อำนวยการกลุ่มนโยบายและแผน                       | กรรมการและเลขานุการ |

**๒. คณะทำงาน** มีหน้าที่ จัดทำและบันทึกข้อมูลนักเรียนรายบุคคลปีการศึกษา ๒๕๖๔ ของสถานศึกษาในโปรแกรม Data Management Center (DMC), โปรแกรมระบบสารสนเทศ EMIS, โปรแกรมครุภัณฑ์ (M-obec), โปรแกรมสิ่งก่อสร้าง (B-obec) และโปรแกรมสำหรับการใช้เครื่อง Smart Card ตรวจสอบประมวลผล ยืนยันข้อมูลนักเรียนรายบุคคล, ข้อมูลพื้นฐานโรงเรียน, ข้อมูลครู, ข้อมูลครุภัณฑ์และข้อมูลสิ่งก่อสร้าง ให้ถูกต้อง ครบถ้วนสมบูรณ์ ก่อนส่งสำนักงานเขตพื้นที่คณะกรรมการการศึกษาขั้นพื้นฐาน ประกอบด้วย

- |  |                                       |                 |
|--|---------------------------------------|-----------------|
| ๒.๑ นางวราภรณ์ ยอนถวิล   | ผู้อำนวยการกลุ่มนโยบายและแผน          | หัวหน้าคณะทำงาน |
| ๒.๒ เจ้าหน้าที่จัดทำข้อมูลสารสนเทศทางการศึกษา โรงเรียนในสังกัด |                                       | คณะทำงาน        |
| ๒.๓ นางกอบแก้ว สังข์ทอง  | นักวิเคราะห์นโยบายและแผนชำนาญการพิเศษ | คณะทำงาน        |
| ๒.๔ นางสาวศิริกุล กิจสมมารถ                                    | นักวิเคราะห์นโยบายและแผนชำนาญการ      | คณะทำงาน        |
| ๒.๕ นางสาวพริณ ปันบรรจง  | นักวิเคราะห์นโยบายและแผนชำนาญการ      | คณะทำงาน        |
| ๒.๖ นายภาสกร ลาภทองกร  | เจ้าหน้าที่ธุรการ                     | คณะทำงาน        |
| ๒.๗ นางสาวศิริทิพา ถ้ำเจริญ                                    | นักวิเคราะห์นโยบายและแผนชำนาญการ      |                 |

คณะทำงานและเลขานุการ



ให้คณะทำงานที่ได้รับการแต่งตั้งทุกคนปฏิบัติหน้าที่ที่ได้รับมอบหมาย ให้สำเร็จตาม  
วัตถุประสงค์ที่วางไว้อย่างมีประสิทธิภาพ ประสิทธิผล และเกิดประโยชน์สูงสุดแก่ทางราชการ  
ทั้งนี้ ตั้งแต่บัดนี้เป็นต้นไป

สั่ง ณ วันที่ ๒๕ พฤษภาคม พ.ศ. ๒๕๖๔



(นายเนตร นาคคงแก้ว)

ผู้อำนวยการสำนักงานเขตพื้นที่การศึกษามณฑลพิษณุโลก เขต ๑



# คณะผู้จัดทำ

## ที่ปรึกษา

1. นายสมพร มากคงแก้ว ผู้ดำเนินการสำนักงานเขตพื้นที่การศึกษา  
ประถมศึกษาบางนา เขต 1
2. นางสาวอภิญญา บุญประดับ รองผู้ดำเนินการสำนักงานเขตพื้นที่การศึกษา  
ประถมศึกษาบางนา เขต 1
3. นางอรภาภรณ์ ยอนเอนิด ผู้ดำเนินการกลุ่มนโยบายและแผน

## ผู้รับผิดชอบ/รวบรวมข้อมูล

1. นางกอบแก้ว ด้วงทอง นักวิเคราะห์นโยบายและแผนงานด้านการพิเศษ
2. นางสาวศิริทิพา ถั่วเจริญ นักวิเคราะห์นโยบายและแผนงานด้านการ

## จัดทำรูปแบบ

- นางสาวศิริทิพา ถั่วเจริญ นักวิเคราะห์นโยบายและแผนงานด้านการ

สำนักงานเขตพื้นที่การศึกษาประถมศึกษานนทบุรี เขต 1  
Nonthaburi Primary Educational Service area office 1  
<http://www.nonedu1.org>